



ประกาศองค์การบริหารส่วนตำบลเมืองไผ่  
เรื่อง รายงานการติดตามและประเมินผลแผนพัฒนาองค์การบริหารส่วนตำบลเมืองไผ่  
ปีงบประมาณ พ.ศ. ๒๕๖๘  
\*\*\*\*\*

ด้วยคณะกรรมการติดตามและประเมินผลแผนพัฒนาองค์การบริหารส่วนตำบลเมืองไผ่ ได้ดำเนินการติดตามและประเมินผลแผนพัฒนาองค์การบริหารส่วนตำบลเมืองไผ่ ประจำปีงบประมาณ พ.ศ. ๒๕๖๘ ตามระเบียบกระทรวงมหาดไทยว่าด้วยการจัดทำแผนพัฒนาขององค์กรปกครองส่วนท้องถิ่น พ.ศ. ๒๕๔๘ (ฉบับที่ ๒) พ.ศ. ๒๕๕๔ (ฉบับที่ ๓) พ.ศ. ๒๕๖๑ ข้อ ๓๓ (๕) ทั้งนี้ ได้นำข้อมูลในระบบสารสนเทศเพื่อการวางแผนขององค์กรปกครองส่วนท้องถิ่น (e-plan) มาใช้ในการติดตามและประเมินผลแผนพัฒนาองค์การบริหารส่วนตำบลเมืองไผ่ ดังกล่าวด้วย โดยคณะกรรมการได้ดำเนินการติดตามรายงานและเสนอความเห็น ซึ่งได้จากการติดตามและประเมินผลแผนพัฒนาต่อนายกองค์การบริหารส่วนตำบลเมืองไผ่ นายกองค์การบริหารส่วนตำบลเมืองไผ่ เสนอต่อสภาองค์การบริหารส่วนตำบลเมืองไผ่ และคณะกรรมการพัฒนาองค์การบริหารส่วนตำบลเมืองไผ่ เป็นที่เรียบร้อยแล้ว

ดังนั้น เพื่อเป็นการเผยแพร่ข้อมูลข่าวสารของทางราชการ องค์การบริหารส่วนตำบลเมืองไผ่ จึงประกาศรายงานการติดตามและประเมินผลแผนพัฒนาองค์การบริหารส่วนตำบลเมืองไผ่ ปีงบประมาณ พ.ศ. ๒๕๖๘ ให้ประชาชนทั่วไปได้รับทราบ ทั้งนี้ สามารถขอดูหรือสอบถามเพิ่มเติมได้ที่ศูนย์ข้อมูลข่าวสารขององค์การบริหารส่วนตำบลเมืองไผ่ ณ ที่ทำการองค์การบริหารส่วนตำบลเมืองไผ่ ตำบลเมืองไผ่ อำเภอหนองกี่ จังหวัดบุรีรัมย์ โทรศัพท์ ๐ ๔๔๑๑ ๔๔๓๔

จึงประกาศให้ทราบโดยทั่วกัน

ประกาศ ณ วันที่ ๑๒ พฤศจิกายน พ.ศ. ๒๕๖๘

(ลงชื่อ)

นายกรังกรบุรีรัมย์ บุญล่อม  
นายกองค์การบริหารส่วนตำบลเมืองไผ่



รายงานผลการติดตามและประเมินผลแผนพัฒนาท้องถิ่น (พ.ศ.๒๕๖๖-๒๕๗๐)  
ประจำปีงบประมาณ พ.ศ. ๒๕๖๘

องค์การบริหารส่วนตำบลเมืองฝ้าย  
อำเภอหนองกี่ จังหวัดบุรีรัมย์

งานยุทธศาสตร์และงบประมาณ  
สำนักปลัดองค์การบริหารส่วนตำบล

## คำนำ

ระเบียบกระทรวงมหาดไทยว่าด้วยการจัดทำแผนพัฒนาขององค์กรปกครองส่วนท้องถิ่น พ.ศ. ๒๕๔๘ แก้ไขเพิ่มเติม (ฉบับที่ ๒) พ.ศ. ๒๕๕๙ และแก้ไขเพิ่มเติม (ฉบับที่ ๓) พ.ศ. ๒๕๖๑ ได้กำหนดให้มีคณะกรรมการติดตามและประเมินผลแผนพัฒนาท้องถิ่น เพื่อดำเนินการติดตาม และประเมินผลแผนพัฒนาท้องถิ่น โดยกำหนดแนวทางและวิธีการในการติดตามและประเมินผลแผนพัฒนาท้องถิ่น ดำเนินการติดตามและประเมินผล และรายงานผลพร้อมความเห็นและข้อเสนอแนะซึ่งได้จากการติดตามและประเมินผลต่อนายกองค์การบริหารส่วนตำบลเมืองไผ่ อย่างน้อยปีละหนึ่งครั้งภายในเดือนธันวาคมของทุกปี

คณะกรรมการติดตามและประเมินผลแผนพัฒนาองค์การบริหารส่วนตำบลเมืองไผ่ ได้มีการติดตามและประเมินผลแผนพัฒนาท้องถิ่น (พ.ศ. ๒๕๖๖ – ๒๕๗๐) ประจำปีงบประมาณ ๒๕๖๘ ซึ่งประกอบด้วย การติดตามผลการดำเนินงานโครงการ กิจกรรมตามแผนพัฒนาท้องถิ่น (พ.ศ. ๒๕๖๖ – ๒๕๗๐) โดย ใช้การบันทึกข้อมูลในระบบสารสนเทศการจัดการเพื่อการวางแผนและติดตามประเมินผลการใช้จ่ายงบประมาณขององค์การบริหารส่วนตำบลเมืองไผ่ (e-plan) และแผนการดำเนินงานประจำปี งบประมาณ พ.ศ. ๒๕๖๘ เป็นเครื่องมือหลักในการติดตาม พร้อมนำเสนอความคิดเห็นและข้อเสนอแนะที่เป็นประโยชน์ต่อการพัฒนาท้องถิ่น เพื่อเป็นแนวทางปรับปรุงให้นโยบายสามารถดำเนินการได้ บรรลุเป้าหมายและมีประสิทธิภาพ และเพื่อให้เกิดประโยชน์สูงสุดแก่ประชาชนในท้องถิ่น

องค์การบริหารส่วนตำบลเมืองไผ่

# สารบัญ

หน้า

## คำนำ

## สารบัญ

### ส่วนที่ ๑ บทนำ

|  |   |
|--|---|
| ๑.ความสำคัญของการติดตามและประเมินผล    | ๑ |
| ๒.วัตถุประสงค์ของการติดตามและประเมินผล | ๒ |
| ๓.ขั้นตอนการติดตามและประเมินผล         | ๓ |
| ๔.เครื่องมือการติดตามและประเมินผล      | ๔ |
| ๕.ประโยชน์ของการติดตามและประเมินผล     | ๕ |

### ส่วนที่ ๒ การติดตามและประเมินผล

|  |    |
|--|----|
| ๑.สรุปผลการติดตามและประเมินผล ปีงบประมาณ พ.ศ. ๒๕๖๘ | ๘  |
| ๒.แนวทางการติดตามและประเมินผล ปีงบประมาณ พ.ศ. ๒๕๖๙ | ๑๔ |

### ส่วนที่ ๓ ผลการวิเคราะห์การติดตามและประเมินผล

|  |    |
|--|----|
| ๑.ผลการพิจารณาการติดตามและประเมินผลยุทธศาสตร์<br>เพื่อความสอดคล้องแผนพัฒนาท้องถิ่น | ๒๙ |
| ๒.ผลการพิจารณาการติดตามและประเมินผลโครงการ<br>เพื่อความสอดคล้องแผนพัฒนาท้องถิ่น    | ๓๔ |
| ๓.การวิเคราะห์เชิงปริมาณ   | ๔๐ |
| ๔.การวิเคราะห์เชิงคุณภาพ   | ๕๒ |
| ๕.สรุปผลการวิเคราะห์การติดตามและประเมินผล  | ๕๗ |

### ส่วนที่ ๔ สรุปผล ข้อเสนอแนะและข้อเสนอแนะ

|   |    |
|---|----|
| ๑.สรุปผลการพัฒนาท้องถิ่นในภาพรวม              | ๕๘ |
| ๒.ข้อเสนอแนะในการจัดทำแผนพัฒนาท้องถิ่นในอนาคต | ๖๖ |

### ภาคผนวก

|                                       |  |
|---------------------------------------|--|
| ๑.คำสั่งองค์การบริหารส่วนตำบลเมืองไผ่ |  |
| ๒.แบบสำหรับการติดตามและประเมินผล      |  |

# ส่วนที่ ๑

## บทนำ

### ๑. ความสำคัญของการติดตามและประเมินผล

การติดตาม (Monitoring) และการประเมิน (Evaluation) เป็นกระบวนการที่แตกต่างกันมีจุดหมายไม่เหมือนกัน แต่กระบวนการทั้งสองมีความเกี่ยวข้องสัมพันธ์กัน และเมื่อนำแนวคิดและหลักการติดตามและประเมินผล (Monitoring and Evaluation) มาประสานใช้ด้วยกันอย่างเหมาะสม จะช่วยให้ผู้บริหารท้องถิ่น พนักงานส่วนตำบล พนักงานจ้าง สมาชิกสภาท้องถิ่น สามารถกำกับดูแล ทบทวน และพัฒนาพัฒนาท้องถิ่นตามแผนงาน โครงการได้อย่างมีประสิทธิภาพและประสิทธิผล การติดตามและประเมินผลแผนพัฒนาท้องถิ่นขององค์กรปกครองส่วนท้องถิ่น จึงเป็นการติดตามผลที่สำคัญ ดังนี้

๑. ผลการปฏิบัติงานของผู้รับผิดชอบแต่ละแผนงาน โครงการเพื่อการพัฒนาองค์กรปกครองส่วนท้องถิ่นหรือกิจกรรมต่างๆ ที่ดำเนินการหรือไม่ได้ดำเนินการตามแผนพัฒนาท้องถิ่นที่ได้กำหนดไว้หรือไม่ รวมทั้งงบประมาณในการดำเนินงาน

๒. ผลการใช้ปัจจัยหรือทรัพยากรต่างๆ ในการพัฒนาองค์กรปกครองส่วนท้องถิ่น ตรวจสอบดูว่าแผนงาน โครงการเพื่อการพัฒนาได้รับปัจจัยหรือทรัพยากรทั้งด้านปริมาณและคุณภาพตามระยะเวลาที่กำหนดไว้หรือไม่อย่างไร

๓. ผลการดำเนินงาน ตรวจสอบว่าได้ผลตรงตามเป้าหมายที่กำหนดไว้หรือไม่เพียงใด มีปัญหา อุปสรรคอะไรบ้าง ทั้งในด้านการจัดทำแผนพัฒนาท้องถิ่น การดำเนินการตามแผนงานและโครงการเพื่อการพัฒนาท้องถิ่น และขั้นตอนต่างๆ ในการดำเนินการตามโครงการเพื่อการพัฒนาท้องถิ่น

๔. ความสำคัญของการติดตามและประเมินผลเป็นเครื่องมือสำคัญในการทดสอบผลการดำเนินงานตามภารกิจขององค์กรปกครองส่วนท้องถิ่นว่าดำเนินการได้ตามเป้าหมายที่กำหนดไว้หรือไม่ ทำให้ทราบและกำหนดทิศทางการพัฒนาได้อย่างเป็นรูปธรรมและเกิดความชัดเจนที่จะทำให้ทราบถึงจุดแข็ง จุดอ่อน โอกาส ปัญหาหรืออุปสรรคของแผนพัฒนาท้องถิ่น (พ.ศ. ๒๕๖๖ – ๒๕๗๐) โครงการ กิจกรรมต่างๆ ซึ่งอาจเกิดจากผู้บริหารท้องถิ่น สมาชิกสภาท้องถิ่น ปลัด/รองปลัดองค์กรปกครองส่วนท้องถิ่น ผู้บริหารระดับหัวหน้าสำนัก/ผู้อำนวยการกอง บุคลากรขององค์กรปกครองส่วนท้องถิ่น สภาพพื้นที่และผู้มีส่วนเกี่ยวข้องเพื่อนำไปสู่การปรับปรุงแผนงาน โครงการพัฒนาให้เกิดความสอดคล้องกับสภาพแวดล้อมในสังคมภายใต้ความต้องการและความพึงพอใจของประชาชน ตำบล/องค์กรปกครองส่วนท้องถิ่น

**บทสรุปของความสำคัญก็คือ** ในการไปสู่การวางแผนการพัฒนาในปีต่อๆ ไป เพื่อให้เกิดผลสัมฤทธิ์เชิงคุณค่าในกิจการสาธารณะมากที่สุดและเมื่อพบจุดแข็งก็ต้องเร่งรับดำเนินการและจะต้องมีความสุขุมรอบคอบในการดำเนินการขยายโครงการ งานต่างๆ ที่เป็นจุดแข็งและพึงรอโอกาสในการเสริมสร้างให้เกิดจุดแข็งนี้ และเมื่อพบปัญหาและอุปสรรคก็ต้องตั้งรับให้มั่น รอโอกาสที่จะดำเนินการและตั้งมั่นอย่างสุขุมรอบคอบ พยายามลดถอยสิ่งที่เป็นปัญหาและอุปสรรค เมื่อพบจุดอ่อนต้องหยุดและลดถอยปัญหาลงให้ได้ ดำเนินการปรับปรุงให้ดีขึ้นตั้งรับให้มั่นเพื่อรอโอกาสและสุดท้ายเมื่อมีโอกาสก็ต้องใช้พันธมิตรหรือผู้มีส่วนได้เสียในองค์กรปกครองส่วนท้องถิ่นให้เกิดประโยชน์เพื่อดำเนินการขยายแผน โครงการ งานต่างๆ พร้อมการปรับปรุงและเร่งรับดำเนินการสิ่งเหล่านี้จะถูกค้นพบเพื่อให้เกิดการพัฒนาองค์กรปกครองส่วนท้องถิ่นโดยการติดตามและประเมินผลซึ่งส่งผลให้เกิดกระบวนการพัฒนาอย่างเข้มแข็งและมีความยั่งยืน เป็นไปตามเป้าหมายประสงค์ที่ตั้งไว้อย่างดียิ่ง

## ๒. วัตถุประสงค์ของการติดตามและประเมินผล

การติดตามและประเมินผลแผนพัฒนาท้องถิ่นมุ่งค้นหาแผนงาน โครงการที่ได้ดำเนินการไปแล้วว่าสิ่งใดควรดำเนินการต่อไปตามวัตถุประสงค์ของแผนงาน โครงการ หรือศึกษาระหว่างดำเนินการตามโครงการเพื่อการพัฒนาท้องถิ่นว่ามีปัญหาใดควรปรับปรุงเพื่อการบรรลุเป้าหมาย ติดตามและประเมินผลแผนงาน โครงการเพื่อการพัฒนาท้องถิ่นที่ไม่ได้ดำเนินการเป็นเพราะเหตุใด เกิดปัญหาจากเรื่องใด จึงได้กำหนดเป็นวัตถุประสงค์ได้ดังนี้

๑. เพื่อเป็นเครื่องมือในการบริหารราชการท้องถิ่นขององค์กรปกครองส่วนท้องถิ่นซึ่งจะช่วยตอบสนองภารกิจตามอำนาจหน้าที่ของหน่วยงาน รวมทั้งปรับปรุงการปฏิบัติงานให้ดีขึ้น มีประสิทธิภาพและประสิทธิผล

๒. เพื่อให้ทราบความก้าวหน้าการดำเนินงานตามระยะเวลาและเป้าหมายที่กำหนดไว้ สภาพผลการดำเนินงานตลอดจนปัญหา อุปสรรคในการพัฒนาท้องถิ่นตามภารกิจที่ได้กำหนดไว้

๓. เพื่อเป็นข้อมูลสำหรับเร่งรัด ปรับปรุง แก้ไข ข้อบกพร่องของการดำเนินงาน โครงการ การยกเลิกโครงการที่ไม่เหมาะสมหรือหมดความจำเป็นขององค์กรปกครองส่วนท้องถิ่น

๔. เพื่อทราบถึงสภาพการบริหารการใช้จ่ายงบประมาณขององค์กรปกครองส่วนท้องถิ่น

๕. เพื่อสร้างความรับผิดชอบของผู้บริหารท้องถิ่น ปลัด/รองปลัด/ผู้บริหารระดับสำนัก/กอง ทุกระดับขององค์กรปกครองส่วนท้องถิ่น ที่จะต้องผลักดันให้การดำเนินการตามแผนงานโครงการต่างๆ เป็นไปอย่างมีประสิทธิภาพ บรรลุวัตถุประสงค์กับให้เกิดประโยชน์กับผู้มีส่วนได้เสีย ผู้มีส่วนเกี่ยวข้อง ประชาชนในตำบลหรือสังคมส่วนรวมมากที่สุด

๖. เพื่อติดตามและประเมินผลการดำเนินงานตามตัวชี้วัดร้อยละความสำเร็จของปฏิบัติงานตามแผนงาน/โครงการของสำนัก/กอง/ฝ่ายต่างๆ ในปีงบประมาณ พ.ศ. ๒๕๖๘

## ๓. ขั้นตอนการติดตามและประเมินผล

ระเบียบกระทรวงมหาดไทยว่าด้วยการจัดทำแผนพัฒนาขององค์กรปกครองส่วนท้องถิ่น พ.ศ. ๒๕๔๘ และแก้ไขเพิ่มเติมถึง (ฉบับที่ ๓) พ.ศ. ๒๕๖๑ ข้อ ๒๙ กำหนดว่า คณะกรรมการติดตามและประเมินผลแผนพัฒนาท้องถิ่นมีอำนาจหน้าที่ ดังนี้

(๑) กำหนดแนวทาง วิธีการในการติดตามและประเมินผลแผนพัฒนาท้องถิ่น

(๒) ดำเนินการติดตามและประเมินผลแผนพัฒนาท้องถิ่น

(๓) รายงานผลและเสนอความเห็นซึ่งได้จากการติดตามและประเมินผลแผนพัฒนาท้องถิ่นต่อผู้บริหารท้องถิ่นเพื่อให้ผู้บริหารท้องถิ่นเสนอต่อสภาท้องถิ่น และคณะกรรมการพัฒนาท้องถิ่น พร้อมทั้งประกาศผลการติดตามและประเมินผลแผนพัฒนาท้องถิ่นให้ประชาชนในท้องถิ่นทราบในที่เปิดเผยภายในสิบห้าวันนับแต่วันรายงานผลและเสนอความเห็นดังกล่าว และต้องปิดประกาศไว้เป็นระยะเวลาไม่น้อยกว่าสามสิบวันโดยอย่างน้อยปีละหนึ่งครั้งภายในเดือนธันวาคมของทุกปี

(๔) แต่งตั้งคณะอนุกรรมการหรือคณะทำงานเพื่อช่วยปฏิบัติงานตามที่เห็นสมควร

### ๓.๑ การดำเนินการติดตามและประเมินผล

คณะกรรมการติดตามและประเมินผลแผนพัฒนาท้องถิ่น มีจำนวน ๑๑ คน ประกอบด้วย

(๑) สมาชิกสภาท้องถิ่นที่สภาท้องถิ่นคัดเลือกจำนวนสามคน

(๒) ผู้แทนประชาคมท้องถิ่นที่ประชาคมท้องถิ่นคัดเลือกจำนวนสองคน

(๓) ผู้แทนหน่วยงานที่เกี่ยวข้องที่ผู้บริหารท้องถิ่นคัดเลือกจำนวนสองคน

(๔) หัวหน้าส่วนการบริหารที่คัดเลือกกันเองจำนวนสองคน

(๕) ผู้ทรงคุณวุฒิที่ผู้บริหารท้องถิ่นคัดเลือกจำนวนสองคน

โดยให้คณะกรรมการเลือกกรรมการหนึ่งคนทำหน้าที่ประธานคณะกรรมการ และกรรมการ  
อีกหนึ่งคนทำหน้าที่เลขานุการของคณะกรรมการ

กรรมการตาม (๑) (๒) (๓) (๔) และ (๕) ให้มีวาระอยู่ในตำแหน่งคราวละสี่ปีและอาจได้รับ  
การคัดเลือกอีกก็ได้

คณะกรรมการติดตามและประเมินผลแผนพัฒนาท้องถิ่นขององค์กรปกครองส่วนท้องถิ่น  
ต้องดำเนินการให้การติดตามและประเมินผลแผนพัฒนาท้องถิ่นบรรลุวัตถุประสงค์ตามแผนพัฒนาท้องถิ่น ดังนี้

๑. ประชุมเพื่อกำหนดกรอบแนวทาง และวิธีการติดตามและประเมินผลแผนพัฒนาท้องถิ่น  
โดยการกำหนดกรอบ แนวทาง วิธีการ และห้วงระยะเวลาที่เหมาะสมกับองค์กรปกครองส่วนท้องถิ่น

๒. ดำเนินการติดตามและประเมินพัฒนาท้องถิ่นตามกรอบแนวทาง วิธีการ และห้วงเวลา  
ที่กำหนด โดยสามารถติดตามและประเมินผลได้ตลอดระยะเวลา

๓. รายงานผลและเสนอความเห็นซึ่งได้จากการติดตามและประเมินผลแผนพัฒนาท้องถิ่น  
ต่อผู้บริหารท้องถิ่นเพื่อดำเนินการต่อไป

### ๓.๒ การกำหนดแนวทางและวิธีการ

คณะกรรมการติดตามและประเมินผลแผนพัฒนาท้องถิ่นขององค์กรปกครองส่วนท้องถิ่น  
ได้กำหนดการแบ่งขั้นตอนเพื่อเป็นการกำหนดแนวทางและวิธีการสำหรับการติดตามและประเมินผล  
แผนพัฒนาขององค์กรปกครองส่วนท้องถิ่น ดังนี้

๒.๑ การกำหนดวัตถุประสงค์และขอบเขตการติดตามและประเมินผล การติดตาม  
ยุทธศาสตร์และโครงการเพื่อการพัฒนาท้องถิ่น จะเริ่มดำเนินการศึกษาและรวบรวมข้อมูลของโครงการที่จะ  
ติดตามว่ามีวัตถุประสงค์หลักอะไร มีการกำหนดการติดตามและประเมินผลไว้หรือไม่ (ซึ่งดูได้จากการกำหนด  
ตัวชี้วัด : KPT) ถ้ากำหนดไว้แล้วมีความชัดเจนเพียงใด ใครเป็นผู้รับผิดชอบ ใครเป็นผู้ใช้ผลการติดตาม เป็นต้น  
จากนั้นศึกษาว่าผู้ใช้ผล การนำผลไปใช้ประโยชน์อย่างไร เมื่อใด ข้อมูลหลักๆ ที่ต้องการคืออะไร ต้องการให้  
รายงานผลอย่างไร มีข้อเสนอแนะในการติดตามผลอย่างไร ซึ่งการศึกษาดังกล่าวอาจใช้วิธีสัมภาษณ์และ/หรือ  
สังเกตแล้วนำมาผลที่ได้มากำหนดเป็นวัตถุประสงค์และขอบเขตในการติดตาม

๒.๒ วางแผนติดตามและประเมินผล จะนำวัตถุประสงค์และขอบเขตในการติดตามงาน  
จากข้อ ๒.๑ มาวิเคราะห์ แล้วเขียนรายละเอียด ซึ่งประกอบด้วย ประเด็นหลักๆ คือ วัตถุประสงค์การติดตาม  
แหล่งข้อมูล เวลาที่เก็บข้อมูล วิธีการเก็บรวบรวมข้อมูล และวิธีการวิเคราะห์ข้อมูล จากนั้นสร้างเครื่องมือ  
ซึ่งส่วนใหญ่จะเป็นแบบสัมภาษณ์หรือแบบสอบถาม กำหนดการทดลองและปรับปรุงเครื่องมือ

๒.๓ ดำเนินการหรือปฏิบัติตามแผนพัฒนาท้องถิ่น เป็นการดำเนินการตามวัตถุประสงค์  
และขั้นตอนที่ได้กำหนดไว้ ซึ่งสิ่งสำคัญที่ต้องการในขั้นนี้ คือ ข้อมูลจากแหล่งต่างๆ ดังนั้น แม้จะวางแผน  
พัฒนาท้องถิ่นไว้ดี และได้ข้อมูลที่มีคุณภาพเพียงใดก็ตาม แต่ถ้าในเชิงปริมาณได้น้อยก็ต้องติดตามเพิ่มจนกว่า  
จะได้ครบขั้นต่ำตามที่กำหนดไว้ตามแผนพัฒนาท้องถิ่น

๒.๔ การวิเคราะห์ข้อมูล เป็นการวิเคราะห์ตามวัตถุประสงค์ของการติดตามที่กำหนดไว้  
แต่ละโครงการตามตัวชี้วัดที่กำหนดไว้ โดยอาจใช้วิธีการทางสถิติพื้นฐาน เช่น การแจกแจง ค่าร้อยละ ค่าเฉลี่ย  
ค่าเบี่ยงเบนมาตรฐาน จำนวน เป็นต้น หรืออาจใช้การวิเคราะห์แบบ Matrix การพรรณนาเปรียบเทียบ การ  
เขียน Flow Chart การแสดงแผนภูมิแกนต์ (Gantt Chart) หรืออาจใช้หลายๆ วิธีประกอบกันตามความ  
เหมาะสมของพื้นที่องค์กรปกครองส่วนท้องถิ่น

๒.๕ รายงานตามแบบแผนพัฒนาท้องถิ่นเป็นการรายงานให้ผู้เกี่ยวข้องทราบโดยรายงาน  
ตามแบบที่กำหนดไว้ตามแผนพัฒนาท้องถิ่น ทั้งนี้ การรายงานผลการติดตามแผนงาน โครงการหนึ่งๆ อาจมี  
หลายลักษณะก็ได้ตามความเหมาะสมขององค์กรปกครองส่วนท้องถิ่น ในการรายงานผลการติดตามโครงการ

อาจเขียนเป็นรายงานเชิงเทคนิคซึ่งประกอบด้วยก็ได้ ความเป็นมาของโครงการที่จะติดตามโดยสรุป วัตถุประสงค์และประโยชน์ที่คาดว่าจะได้รับจากการติดตาม ซึ่งจะปรากฏในส่วนที่ ๒ และส่วนที่ ๓

๒.๖ รายงานผล คณะกรรมการติดตามและประเมินผลแผนพัฒนาท้องถิ่น รายงานผลและเสนอความเห็นซึ่งได้จากการติดตามและประเมินผลแผนพัฒนาท้องถิ่นขององค์กรปกครองส่วนท้องถิ่นต่อผู้บริหารท้องถิ่น เพื่อให้ผู้บริหารท้องถิ่นเสนอต่อสภาท้องถิ่นและคณะกรรมการพัฒนาท้องถิ่นขององค์กรปกครองส่วนท้องถิ่น โดยอย่างน้อยปีละสองครั้งภายในเดือนเมษายนและภายในเดือนตุลาคมของทุกปี

๒.๗ การวินิจฉัยสั่งการ การนำเสนอเพื่อให้เกิดการเปลี่ยนแปลง ปรับปรุง แก้ไขที่ดี หลักจากคณะกรรมการติดตามและประเมินผลแผนพัฒนาขององค์กรปกครองส่วนท้องถิ่น หรือผู้เกี่ยวข้องหรือผู้มีอำนาจในสำนัก กอง ฝ่ายต่างๆ ได้รับรายงานสรุปแล้วจะวินิจฉัย/สั่งการ เพื่อแก้ไขปัญหาที่ได้จากรายงานสรุป ซึ่งอาจกระทำโดยตรงหรือเสนอรายงานตามสายบังคับบัญชาได้ตามความเหมาะสมต่อผู้บริหารท้องถิ่น

### ๓.๓ การรายงานผล

คณะกรรมการติดตามและประเมินผลแผนพัฒนาขององค์กรปกครองส่วนท้องถิ่นมีอำนาจหน้าที่ในการรายงานผลและเสนอความเห็นซึ่งได้จากการติดตามและประเมินผลแผนพัฒนาต่อผู้บริหารท้องถิ่น เพื่อให้ผู้บริหารท้องถิ่นเสนอต่อสภาท้องถิ่นและคณะกรรมการพัฒนาขององค์กรปกครองส่วนท้องถิ่นโดยอย่างน้อยปีละหนึ่งครั้งภายในเดือนธันวาคมของทุกปี

### ขั้นตอนการรายงานผล

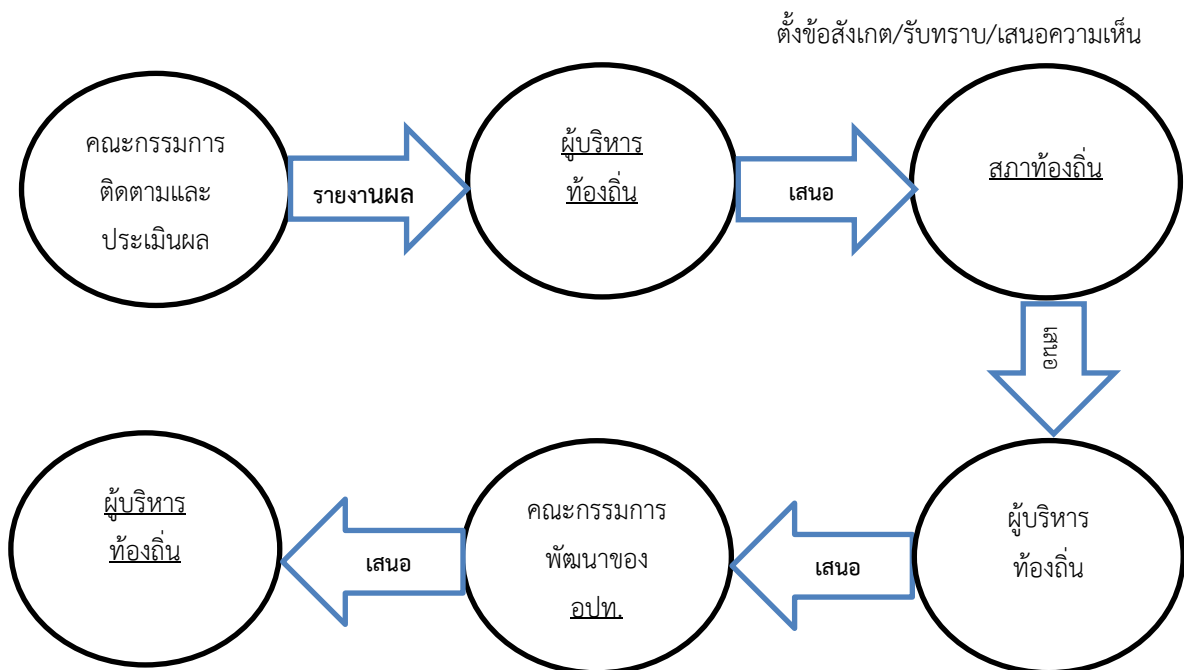

ประกาศผลการติดตามและประเมินผลแผนพัฒนาให้ประชาชนในตำบลสระแก้ว ทราบในที่เปิดเผยภายในสิบห้าวัน นับแต่วันรายงานผลและเสนอความเห็นดังกล่าวและต้องปิดประกาศไว้เป็นระยะเวลาไม่น้อยกว่าสามสิบวัน

ตั้งข้อสังเกต/รับทราบ/เสนอความเห็น

#### ๔. เครื่องมือการติดตามและประเมินผล

เครื่องมือการติดตามและประเมินผลแผนพัฒนาท้องถิ่น (Monitoring and evaluation tools for local development plans) เป็นสิ่งของ วัสดุ อุปกรณ์หรือเทคนิควิธีการที่คณะกรรมการติดตามและประเมินผลแผนพัฒนาองค์กรปกครองส่วนท้องถิ่นใช้ในการเก็บข้อมูลการติดตามผลรวมทั้งโดยการพิจารณาเลือกใช้เครื่องมือและเทคนิควิธีการที่คณะกรรมการติดตามและประเมินผลแผนพัฒนาท้องถิ่นได้คิดสร้างไว้เพื่อใช้ในการติดตามและประเมินผล เช่น แบบสอบถามวัดทัศนคติ มาตรฐานประมาณค่า และวิธีการ เป็นต้น และหรือโดยการสร้างเครื่องติดตามและประเมินผลแผนพัฒนาท้องถิ่นได้แก่ แบบสอบถาม แบบสัมภาษณ์ และแบบสังเกตการณ์ เป็นต้น โดยอาศัยสภาพพื้นที่ทั่วไป อำนาจหน้าที่ ภารกิจขององค์กรปกครองส่วนท้องถิ่นรวมถึงผู้มีส่วนได้เสียในท้องถิ่นรวมทั้งเกณฑ์มาตรฐาน แบบต่างๆที่ได้กำหนดขึ้นหรือการนำไปทดลองใช้เพื่อปรับปรุงแก้ไขแล้ว จึงนำเครื่องมือการติดตามและประเมินผลแผนพัฒนาท้องถิ่นไปใช้ในการปฏิบัติงานจริงหรือภาคสนาม ดำเนินการสำรวจและเก็บข้อมูล วิเคราะห์ข้อมูล สรุปข้อมูลที่เป็นจริงต่อไป

#### ๑. กรอบและแนวทางในการติดตามและประเมินผล

คณะกรรมการติดตามและประเมินผลแผนพัฒนาท้องถิ่นขององค์กรปกครองส่วนท้องถิ่นกำหนดกรอบและแนวทางในการติดตามและประเมินผล ดังนี้

๑.๑ กำหนดกรอบเวลา (Time & Time Frame) โดยกำหนดกรอบระยะเวลา ดังนี้

๑) ประชุมคณะกรรมการติดตามและประเมินผลแผนพัฒนาท้องถิ่นขององค์กรปกครองส่วนท้องถิ่นอย่างน้อยปีละ ๑ ครั้ง

๒) สรุปผลการติดตามและประเมินผลทุกปี และสรุปภาพรวมของปีที่ผ่านมาทุกครั้ง

๓) รายงานผลและเสนอความเห็นซึ่งได้จากการติดตามและประเมินผลแผนพัฒนาต่อผู้บริหารท้องถิ่น ภายในวันที่ ๑๕ ธันวาคม เพื่อให้ผู้บริหารท้องถิ่นเสนอสภาท้องถิ่นภายในระยะเวลาที่กำหนด

๑.๒ ความสอดคล้อง (Relevance) เป็นความสอดคล้องของยุทธศาสตร์ แผนงาน โครงการ (หรือผลผลิต) ที่ได้กำหนดขึ้นมีความสอดคล้องและนำไปกำหนดเป็นวิสัยทัศน์ขององค์กรปกครองส่วนท้องถิ่น

๑.๓ ความเพียงพอ (Adequacy) กำหนดทรัพยากรสำหรับการดำเนินการติดตามและประเมินผลประกอบด้วย คน เงิน วัสดุ อุปกรณ์ เครื่องมือในการปฏิบัติงานตามศักยภาพโดยนำเครื่องมือที่มีอยู่จริงในองค์กรปกครองส่วนท้องถิ่นมาปฏิบัติงาน

๑.๔ ความก้าวหน้า (Progress) กรอบของความก้าวหน้า แผนงาน โครงการต่างๆ จะวัดจากรายการที่เป็นโครงการในรอบ ๕ ปี วัดได้จากช่องปีงบประมาณและที่ผ่านมา โครงการที่ต่อเนื่องจากปีงบประมาณที่ผ่านมา

๑.๕ ประสิทธิภาพ (Efficiency) เป็นการติดตามและประเมินผลความสัมพันธ์กันระหว่างผลผลิตหรือผลที่ได้รับจริงกับทรัพยากรที่ถูกใช้ไปในการพัฒนาท้องถิ่นขององค์กรปกครองส่วนท้องถิ่นซึ่งสามารถวัดได้ในเชิงปริมาณ ขนาด ความจุ พื้นที่ จำนวน ระยะเวลา เป็นต้น

๑.๖ ประสิทธิภาพ (Effectiveness) เป็นผลที่ได้จากประสิทธิภาพทำให้เกิดผลลัพธ์และผลผลิต (Outcome and Output) ซึ่งสามารถวัดได้ในเชิงปริมาณและเชิงคุณภาพหรือวัดได้เฉพาะเชิงคุณภาพ ซึ่งวัดเป็นความพึงพอใจหรือสิ่งที่ประชาชนชื่นชอบหรือการมีความสุข เป็นต้น

กำหนดแนวทางการวิเคราะห์สภาพแวดล้อมการติดตามและประเมินผลมีความจำเป็นที่จะต้องวิเคราะห์สภาพแวดล้อมขององค์กรปกครองส่วนท้องถิ่นทั้งในระดับหมู่บ้านและระดับตำบล และอาจรวมถึงอำเภอเมืองราชบุรี และจังหวัดราชบุรีด้วย เพราะว่ามีความสัมพันธ์และปฏิสัมพันธ์ในเชิงการพัฒนาท้องถิ่นแบบองค์รวมของจังหวัดเดียวกัน

## ๒. ระเบียบ วิธีการในการติดตามและประเมินผล

คณะกรรมการติดตามและประเมินผลแผนพัฒนาท้องถิ่น กำหนดระเบียบ วิธีการในการติดตามและประเมินผล ดังนี้

๒.๑ ระเบียบในการติดตามและประเมินผลแผนพัฒนา ระเบียบวิธีการในการติดตามและประเมินผล มีองค์ประกอบใหญ่ๆ ที่สำคัญ ๓ ประการ คือ

- ๑) ผู้เข้าร่วมติดตามและประเมินผล
- ๒) เครื่องมือ
- ๓) กรรมวิธีหรือวิธีการต่างๆ

๒.๒ วิธีการในการติดตามและประเมินผลแผนพัฒนา

๑) การออกแบบการติดตามและประเมินผล การออกแบบเพื่อการติดตามและประเมินผล แผนพัฒนามีเป้าหมายเพื่อมุ่งตอบปัญหาการติดตามและประเมินผลได้อย่างตรงประเด็น อธิบายหรือควบคุม ความผันแปรของโครงการเพื่อการพัฒนาท้องถิ่นที่จะเกิดขึ้นได้

๒) การสำรวจ (survey) เป็นการรวบรวมข้อมูลจากบันทึกหรือทะเบียนที่ผู้รับผิดชอบ โครงการจัดทำไว้แล้ว หรืออาจเป็นข้อมูลที่คณะกรรมการติดตามและประเมินผลต้องจดบันทึก (record) สังเกต (observe) หรือวัด (measurement) โดยคณะกรรมการติดตามและประเมินผลจะดำเนินการในพื้นที่ จากผู้มีส่วนเกี่ยวข้อง เจ้าหน้าที่ บุคลากรขององค์กรปกครองส่วนท้องถิ่นเป็นข้อมูลที่มีอยู่ตามธรรมชาติ พฤติกรรม ความต้องการ ซึ่งศึกษาได้โดยวิธีการสังเกตและสามารถวัดได้

## ๓. กำหนดเครื่องมือที่ใช้ในการติดตามและประเมินผล

คณะกรรมการติดตามและประเมินผลแผนพัฒนาท้องถิ่นขององค์กรปกครองส่วนท้องถิ่น กำหนดเครื่องมือที่ใช้ในการติดตามและประเมินผล ดังนี้

๓.๑ การทดสอบและการวัด (Tests & Measurements) วิธีการนี้จะทำการทดสอบและวัดผลเพื่อระดับการเปลี่ยนแปลง ซึ่งรวมถึงแบบทดสอบต่างๆ การประเมินการปฏิบัติงาน และแนวทางการวัด จะใช้เครื่องมือใดในการทดสอบและการวัดนั้นเป็นไปตามความเหมาะสมของโครงการพัฒนาท้องถิ่น เช่น การทดสอบและการวัดโครงการก่อสร้างถนนคอนกรีตเสริมเหล็ก หมู่ที่ ๒ (จะใช้การทดสอบและการวัดอย่างไร) โครงการจัดกิจกรรมวันลอยกระทง (จะใช้การทดสอบและการวัดอย่างไร) โครงการฝึกอบรมส่งเสริมอาชีพแก่ประชาชนตามหลักปรัชญาเศรษฐกิจพอเพียง (จะใช้การทดสอบและการวัดอย่างไร) เป็นต้น

๓.๒ การสัมภาษณ์ (Interviews) อาจเป็นการสัมภาษณ์เดี่ยว หรือกลุ่มก็ได้ การสัมภาษณ์ เป็นการยืนยันว่า ผู้มีส่วนเกี่ยวข้อง ผู้ได้รับผลกระทบมีความเกี่ยวข้องและได้รับผลกระทบในระดับใด โดยทั่วไปการสัมภาษณ์ถูกแบ่งออกเป็น ๒ ประเภท คือ การสัมภาษณ์แบบเป็นทางการหรือกึ่งทางการ (formal or semiformal interview) ซึ่งใช้แบบสัมภาษณ์แบบมีโครงสร้าง (structure interviews) ดำเนินการสัมภาษณ์ และการสัมภาษณ์แบบไม่เป็นทางการ (informal interview) ซึ่งคล้ายๆกับการพูดสนทนาอย่างไม่มีพิธีรีตองไม่เคร่งครัดในขั้นตอน

๓.๓ การสังเกต (Observations) คณะกรรมการติดตามและประเมินผลแผนพัฒนาองค์กรปกครองส่วนท้องถิ่นใช้การสังเกตเพื่อเฝ้าดูว่ากำลังเกิดอะไรขึ้นกับการพัฒนาท้องถิ่นขององค์กรปกครองส่วนท้องถิ่นมีการบันทึกการสังเกต แนวทางในการสังเกต และกำหนดการดำเนินการสังเกต (๑) การสังเกตแบบมีส่วนร่วม เป็นวิธีการสังเกตที่คณะกรรมการติดตามและประเมินผลเข้าไปใช้ชีวิตร่วมกับประชาชนในหมู่บ้าน หรือตัวบุคคล ชุมชน มีกิจกรรมร่วมกัน (๒) การสังเกตแบบไม่มีส่วนร่วม หรือการสังเกตโดยตรง เป็นการสังเกต บันทึกลักษณะทางกายภาพ โครงสร้าง และความสัมพันธ์ของผู้มีส่วนได้เสียในองค์กรปกครองส่วนท้องถิ่น

๓.๔ การสำรวจ (surveys) ในที่นี้หมายถึง การสำรวจเพื่อประเมินความคิดเห็น การรับรู้ทัศนคติ ความพึงพอใจ ความจำเป็น ความต้องการของประชาชนในตำบล คณะกรรมการติดตามและประเมินผลแผนพัฒนาองค์กรปกครองส่วนท้องถิ่น จะมีการบันทึกการสำรวจ และทิศทางการสำรวจไว้เป็นหลักฐาน

๓.๕ เอกสาร (Documents) การติดตามและประเมินผลยุทธศาสตร์และโครงการมีความจำเป็นอย่างยิ่งที่จะต้องใช้เอกสาร ซึ่งเป็นเอกสารที่เกี่ยวข้องกับยุทธศาสตร์การพัฒนา ปัญหาความต้องการของประชาชนในท้องถิ่น สาเหตุของปัญหา แนวทางการแก้ไขปัญหาหรือแนวทางการพัฒนา ตลอดจนเป้าประสงค์ ค่าเป้าหมาย กลยุทธ์ แผนงาน ผลผลิตหรือโครงการ วิสัยทัศน์ขององค์กรปกครองส่วนท้องถิ่น

## ๕. ประโยชน์ของการติดตามและประเมินผล

การติดตามและประเมินผลมีประโยชน์ที่สำคัญคือ การนำไปใช้แก้ไขปัญหาดังกล่าว ระหว่างดำเนินโครงการ รองลงมาคือนำไปใช้สำหรับวางแผนการจัดทำแผนพัฒนาท้องถิ่นในอนาคต ประโยชน์ต่างๆ แยกเป็นหัวข้อได้ ดังนี้

๑. ได้ทราบถึงสภาพและสถานการณ์ต่างๆ ของการจัดทำแผนพัฒนาท้องถิ่นและดำเนินการตามโครงการ ซึ่งจะช่วยให้วิธีการปฏิบัติดำเนินการไปแนวทางเดียวกัน

๒. ได้ทราบถึงข้อดี ข้อเสีย ข้อบกพร่องต่างๆ ตลอดจนปัจจัยที่ทำให้แผนพัฒนาท้องถิ่นและการดำเนินการโครงการพัฒนาท้องถิ่นปัญหา ทำให้สามารถแก้ไขได้ทุกจุด ตรงเป้าหมายทันที่ทั้งในปัจจุบันและอนาคต

๓. ช่วยให้การใช้ทรัพยากรต่างๆ เกิดความประหยัด คุ่มค่าไม่เสียประโยชน์ ประหยัดเวลางบประมาณ และทรัพยากรในการดำเนินโครงการพัฒนาท้องถิ่น

๔. สามารถเก็บรวบรวม วิเคราะห์ข้อมูลต่างๆ ที่เกี่ยวข้องกับรายละเอียด ความต้องการสภาพปัญหาต่างๆ ที่จะนำไปจัดทำเป็นโครงการเพื่อพัฒนาท้องถิ่น เพื่อนำเสนอโครงการในเชิงสถิติหรือข้อมูลที่เป็นจริง ทำให้ได้รับความเชื่อถือและการยอมรับจากประชาชน ผู้มีส่วนได้เสีย หน่วยงานราชการ รัฐวิสาหกิจ องค์กรต่างๆ

๕. กระตุ้นให้ผู้ปฏิบัติงานและผู้เกี่ยวข้องกับการพัฒนาท้องถิ่น การจัดทำโครงการและรับผิดชอบโครงการ มีความสำนึกต่อหน้าที่ความรับผิดชอบ และกระตือรือร้นในการแก้ไข ตลอดจนปรับปรุงรายละเอียดเนื้อหา ข้อมูลให้เป็นปัจจุบันเสมอ

๖. การวินิจฉัย สั่งการ ผู้บริหารท้องถิ่น ปลัด/รองปลัด ผู้บริหารระดับสำนัก/กอง/ฝ่ายต่างๆ ขององค์กรปกครองส่วนท้องถิ่นสามารถวินิจฉัย สั่งการได้อย่างถูกต้อง ชัดเจน รัดกุมมีเหตุมีผลในการพัฒนาท้องถิ่นให้สอดคล้องกับสภาพความเป็นจริงและตามอำนาจหน้าที่ นอกจากนี้ยังสามารถกำหนดมาตรการต่างๆ สำหรับการปรับปรุงแก้ไขและป้องกันความผิดพลาดที่จะเกิดขึ้นได้

๗. ทำให้ภารกิจต่างๆ ของบุคลากรในองค์กรปกครองส่วนท้องถิ่นแต่ละคน แต่ละสำนัก/กอง/ฝ่ายต่างๆ มีความสอดคล้องกัน ประสานการทำงานให้เป็นองค์รวมของหน่วยงาน ทำให้เป้าหมายขององค์กรปกครองส่วนท้องถิ่นเกิดความสำเร็จตามเป้าหมายหลัก มีความสอดคล้องและเกิดประสิทธิภาพและประสิทธิผล

๘. สามารถรักษาคุณภาพของงานหรือภารกิจให้เป็นไปและตรงตามวัตถุประสงค์ของโครงการ กิจกรรม งานต่างๆ และประชาชนพึงพอใจเมื่อได้รับการบริการประชาชนในเขตตำบล

## ส่วนที่ ๒

### การติดตามและประเมินผล

#### ๑. สรุปผลการติดตามและประเมินผล ปีงบประมาณ พ.ศ. ๒๕๖๘

##### ๑.๑ ยุทธศาสตร์การพัฒนาท้องถิ่น

ยุทธศาสตร์การพัฒนาขององค์การบริหารส่วนตำบลน้ำพุ เป็นยุทธศาสตร์ที่กำหนดระยะเวลา ๕ ปี พ.ศ. ๒๕๖๖ – ๒๕๗๐ ซึ่งเป็นแผนพัฒนาเศรษฐกิจและสังคมขององค์การบริหารส่วนตำบลเมืองไผ่ และแนวทางการพัฒนาขององค์การบริหารส่วนตำบลเมืองไผ่ ซึ่งแสดงถึงวิสัยทัศน์ พันธกิจ และจุดมุ่งหมายเพื่อการพัฒนาในอนาคต โดยสอดคล้องกับแผนพัฒนาเศรษฐกิจและสังคมแห่งชาติ แผนการบริหารราชการแผ่นดิน ยุทธศาสตร์การพัฒนาจังหวัดบุรีรัมย์ อำเภอหนองกี่ และแผนชุมชนตำบลเมืองไผ่

##### ๑) ยุทธศาสตร์พัฒนาองค์การบริหารส่วนตำบลเมืองไผ่ มีรายละเอียด ดังนี้

ยุทธศาสตร์ที่ ๑ ด้านโครงสร้างพื้นฐาน

ยุทธศาสตร์ที่ ๒ ด้านการส่งเสริมคุณภาพชีวิต

ยุทธศาสตร์ที่ ๓ ด้านการป้องกันและบรรเทาสาธารณภัย

ยุทธศาสตร์ที่ ๔ ด้านการส่งเสริมด้านการลงทุน พาณิชยกรรม และการท่องเที่ยว

ยุทธศาสตร์ที่ ๕ ด้านการบริหารจัดการและการอนุรักษ์ทรัพยากรธรรมชาติและสิ่งแวดล้อม

ยุทธศาสตร์ที่ ๖ ด้านศิลปะ วัฒนธรรม จารีตประเพณีและภูมิปัญญาท้องถิ่น

ยุทธศาสตร์ที่ ๗ ด้านการบริหารจัดการ

##### ๒) พันธกิจ ประกอบด้วย

พันธกิจที่ ๑ พัฒนาโครงสร้างพื้นฐาน สาธารณูปโภค สาธารณูปการ ให้ได้มาตรฐานและเพียงพอกับความต้องการของประชาชนตามศักยภาพของ อบต. ควบคู่กับการวางผังเมืองที่ดี การจัดระเบียบความเรียบร้อยของบ้านเมืองและส่งเสริมความปลอดภัยในชีวิตและทรัพย์สินของประชาชน

พันธกิจที่ ๒ พัฒนาคุณภาพชีวิตของประชาชน สร้างเศรษฐกิจชุมชนให้เข้มแข็ง โดยการส่งเสริมการประกอบอาชีพประชาชนให้มีรายได้ พร้อมทั้งมีการพัฒนาประสิทธิภาพ เพิ่มบทบาทขององค์การบริหารส่วนตำบลในงานด้านสังคมสงเคราะห์และการสาธารณสุขขั้นพื้นฐาน

พันธกิจที่ ๓ พัฒนาคุณภาพและมาตรฐานทางการศึกษา ส่งเสริมการศึกษาก่อนวัยเรียน และการศึกษาภาคบังคับพัฒนาการศึกษา ตลอดจนฟื้นฟู อนุรักษ์ ส่งเสริม มรดกทางวัฒนธรรม ประเพณีท้องถิ่น ภูมิปัญญาท้องถิ่น ให้คงอยู่คู่ท้องถิ่น

พันธกิจที่ ๔ พัฒนาศักยภาพและความเข้มแข็งของชุมชน ส่งเสริมความรู้ความเข้าใจในด้านการเมือง การบริหาร และการปกครองให้กับประชาชน สนับสนุนการมีส่วนร่วมในการดำเนินการระหว่างภาครัฐกับประชาชนในรูปแบบต่างๆ

พันธกิจที่ ๕ จัดการส่งเสริมการอนุรักษ์ทรัพยากรป่าไม้ และสร้างระบบบริหารจัดการทรัพยากรธรรมชาติและสิ่งแวดล้อมที่ยั่งยืน

พันธกิจที่ ๖ ส่งเสริมการเชื่อมโยงการท่องเที่ยวให้สอดคล้องกับยุทธศาสตร์การพัฒนาแหล่งท่องเที่ยวของจังหวัดบุรีรัมย์

พันธกิจที่ ๗ สร้างระบบเศรษฐกิจชุมชนให้เข้มแข็ง โดยเน้นด้านการเกษตรกรรมให้เป็นตลาดผลผลิตทางการเกษตร และแหล่งผลิตสินค้าเกษตรที่สำคัญ ควบคู่กับการสร้างระบบการบริหารจัดการน้ำที่มีประสิทธิภาพ

พันธกิจที่ ๘ สร้างระบบบริหารจัดการองค์การภาครัฐที่ดีใน อบต.

### ๓) จุดหมายการเพื่อพัฒนาในอนาคต ประกอบด้วย

จุดมุ่งหมายที่ ๑ พัฒนาให้เป็นเมืองน่าอยู่โดยจัดให้มีระบบสาธารณูปโภค สาธารณูปการ และโครงสร้างพื้นฐานที่ได้มาตรฐานและเพียงพอต่อความต้องการของประชาชน

จุดมุ่งหมายที่ ๒ ยกระดับคุณภาพชีวิตของประชาชนให้ดีขึ้น

จุดมุ่งหมายที่ ๓ ส่งเสริมให้ประชาชนได้รับการศึกษาอย่างทั่วถึง รวมทั้งปลูกฝังให้มีคุณธรรม จริยธรรม ตลอดจนอนุรักษ์ศิลปวัฒนธรรมประเพณีที่ดีงาม

จุดมุ่งหมายที่ ๔ เพื่อให้ประชาชนมีรายได้เพิ่มขึ้น

จุดมุ่งหมายที่ ๕ เพื่อให้ประชาชนมีส่วนร่วมในการพัฒนาองค์การบริหารส่วนตำบล

จุดมุ่งหมายที่ ๖ เพื่อพัฒนาสิ่งแวดล้อมอย่างยั่งยืน

จุดมุ่งหมายที่ ๗ เพื่อให้มีความร่มรื่น สวยงาม เป็นระเบียบเรียบร้อย

### แนวทางการพัฒนาท้องถิ่น ประกอบด้วย

แนวทางการพัฒนาที่ ๑ - ก่อสร้าง/ปรับปรุง/ซ่อมแซม บำรุงรักษาและพัฒนาเส้นทางคมนาคม  
- พัฒนาระบบน้ำและแหล่งน้ำเพื่อการเกษตรที่เพิ่มขึ้น และได้รับการบำรุงรักษา  
- พัฒนาและบำรุงรักษาระบบไฟฟ้าสาธารณะ

แนวทางการพัฒนาที่ ๒ - สนับสนุนและส่งเสริมการจัดสวัสดิการให้แก่กลุ่มผู้ด้อยโอกาส  
- สร้างความมั่นคงในอาชีพ และเพิ่มรายได้ให้แก่ประชาชน  
- ส่งเสริมด้านสาธารณสุข การรักษาพยาบาล การป้องกันและระงับโรคติดต่อ  
- ส่งเสริมและพัฒนาการป้องกันและบรรเทาสาธารณภัย  
- เสริมสร้างความสงบเรียบร้อยและความปลอดภัยในชีวิตและทรัพย์สิน  
- ป้องกันและแก้ไขปัญหาเสพติด

|                     |   |
|---------------------|---|
| แนวทางการพัฒนาที่ ๓ | -ส่งเสริมการคุ้มครอง ดูแล และบำรุงรักษา<br>ทรัพยากรธรรมชาติและสิ่งแวดล้อม   |
| แนวทางการพัฒนาที่ ๔ | -ส่งเสริมการจัดการขยะมูลฝอย<br>-การจัดการและสนับสนุนการศึกษา<br>-ส่งเสริมสนับสนุนกิจกรรมทางพระพุทธศาสนา<br>อนุรักษ์ ฟื้นฟูศิลปวัฒนธรรม จารีต ประเพณี<br>และภูมิปัญญาท้องถิ่น<br>-ส่งเสริมการกีฬาและนันทนาการ                |
| แนวทางการพัฒนาที่ ๕ | -พัฒนาศักยภาพบุคลากรให้มีประสิทธิภาพใน<br>การปฏิบัติหน้าที่<br>-ยึดหลักธรรมาภิบาลในการบริหารจัดการ<br>-ปรับปรุง พัฒนา จัดหาวัสดุครุภัณฑ์และ<br>เทคโนโลยีที่ช่วยเพิ่มประสิทธิภาพในการปฏิบัติ<br>ราชการและการให้บริการประชาชน |

๔) วิสัยทัศน์

“ชุมชนน่าอยู่ ประชาชนมีคุณภาพชีวิตที่ดี เศรษฐกิจมั่นคง ชุมชนเข้มแข็ง  
สิ่งแวดล้อมมีภูมิทัศน์สวยงาม”

๑.๒ โครงการพัฒนาท้องถิ่น  
แผนพัฒนาท้องถิ่น (พ.ศ. ๒๕๖๖-๒๕๗๐)

| ยุทธศาสตร์   | ๒๕๖๖       |                   | ๒๕๖๗       |                   | ๒๕๖๘      |                   | ๒๕๖๙       |                   | ๒๕๗๐       |                   |
|--|------------|-------------------|------------|-------------------|-----------|-------------------|------------|-------------------|------------|-------------------|
|  | จำนวน      | งบประมาณ          | จำนวน      | งบประมาณ          | จำนวน     | งบประมาณ          | จำนวน      | งบประมาณ          | จำนวน      | งบประมาณ          |
| ด้านโครงสร้างพื้นฐาน   | ๒๖         | ๑๖,๒๖๗,๗๕๐        | ๒๒         | ๑๐,๖๙๘,๐๐๐        | ๔๔        | ๒๕,๑๕๕,๐๐๐        | ๓๒         | ๒๐,๖๒๖,๐๐๐        | ๓๙         | ๒๗,๑๘๑,๒๒๔        |
| ด้านการส่งเสริมคุณภาพชีวิต                                   | ๘๓         | ๓๕,๘๐๑,๐๐๐        | ๗๙         | ๓๑,๓๕๔,๐๐๐        | ๘๔        | ๓๔,๖๑๓,๐๐๐        | ๗๙         | ๓๓,๙๕๙,๐๐๐        | ๗๘         | ๓๔,๙๖๒,๐๐๐        |
| ด้านการป้องกันและบรรเทาสาธารณภัย                             | ๘          | ๖๘๐,๐๐๐           | ๘          | ๖๘๐,๐๐๐           | ๘         | ๖๘๐,๐๐๐           | ๘          | ๖๘๐,๐๐๐           | ๘          | ๖๘๐,๐๐๐           |
| ด้านการส่งเสริมการลงทุนพาณิชย์ยกรรม และการท่องเที่ยว         | ๑๓         | ๒๘,๗๕๐,๐๐๐        | ๑๖         | ๔,๒๓๐,๐๐๐         | ๒๙        | ๙,๖๓๐,๐๐๐         | ๒๕         | ๑๘,๑๗๗,๐๐๐        | ๑๙         | ๕,๐๓๐,๐๐๐         |
| ด้านการบริหารจัดการและอนุรักษ์ทรัพยากรธรรมชาติและสิ่งแวดล้อม | ๖          | ๕๐๐,๐๐๐           | ๖          | ๕๐๐,๐๐๐           | ๔         | ๔๔๐,๐๐๐           | ๗          | ๖๐๐,๐๐๐           | ๖          | ๕๐๐,๐๐๐           |
| ด้านศิลปวัฒนธรรมจารีตประเพณี และภูมิปัญญาท้องถิ่น            | ๙          | ๑,๕๒๐,๐๐๐         | ๗          | ๑,๐๗๐,๐๐๐         | ๗         | ๑,๐๗๐,๐๐๐         | ๗          | ๑,๐๗๐,๐๐๐         | ๗          | ๑,๐๗๐,๐๐๐         |
| ด้านการบริหารจัดการ  | ๙          | ๒,๑๙๐,๐๐๐         | ๙          | ๔,๑๙๐,๐๐๐         | ๙         | ๒,๑๙๐,๐๐๐         | ๘          | ๓,๙๙๐,๐๐๐         | ๘          | ๑,๕๙๐,๐๐๐         |
| <b>รวม</b>   | <b>๑๕๔</b> | <b>๘๕,๗๐๘,๗๕๐</b> | <b>๑๔๗</b> | <b>๕๒,๗๒๒,๐๐๐</b> | <b>๘๕</b> | <b>๗๓,๗๗๘,๐๐๐</b> | <b>๑๖๖</b> | <b>๗๙,๑๐๒,๐๐๐</b> | <b>๑๖๕</b> | <b>๗๑,๐๑๓,๗๒๔</b> |

๑.๓ ผลการดำเนินงานตามงบประมาณที่ได้รับและการเบิกจ่ายงบประมาณ  
 ผลการดำเนินงานตามงบประมาณที่ได้รับ ตามข้อบัญญัติงบประมาณรายจ่ายประจำปี  
 งบประมาณ พ.ศ. ๒๕๖๘  
 (โครงการ/กิจกรรม ตามแผนการดำเนินงานประจำปีงบประมาณ พ.ศ. ๒๕๖๘)

| ยุทธศาสตร์   | แผนการดำเนินการทั้งหมด |                   | อนุมัติงบประมาณ |                   | ลงนามสัญญา   |                   | เบิกจ่าย     |                   |
|--|------------------------|-------------------|-----------------|-------------------|--------------|-------------------|--------------|-------------------|
|  | จำนวนโครงการ           | งบประมาณ          | จำนวนโครงการ    | งบประมาณ          | จำนวนโครงการ | งบประมาณ          | จำนวนโครงการ | งบประมาณ          |
| ด้านโครงสร้างพื้นฐาน   | ๑๘                     | ๔,๕๐๐,๐๐๐         | ๑๘              | ๔,๕๐๐,๐๐๐         | ๑๘           | ๔,๕๐๐,๐๐๐         | ๑๘           | ๔,๕๐๐,๐๐๐         |
| ด้านการส่งเสริมคุณภาพชีวิต                                   | ๓๑                     | ๒๖,๗๑๗,๕๕๐        | ๓๐              | ๒๖,๗๑๗,๕๕๐        | ๒๔           | ๒๕,๐๖๒,๖๐๒        | ๒๔           | ๒๕,๐๖๒,๖๐๒        |
| ด้านการป้องกันและบรรเทาสาธารณภัย                             | ๓                      | ๘๐,๐๐๐            | ๓               | ๘๐,๐๐๐            | ๒            | ๔๔,๖๐๒            | ๒            | ๔๔,๖๐๒            |
| ด้านการส่งเสริมการลงทุนพาณิชย์กรรมและการท่องเที่ยว           | ๔                      | ๙๐,๐๐๐            | ๔               | ๙๐,๐๐๐            | ๒            | ๘๐,๐๐๐            | ๒            | ๘๐,๐๐๐            |
| ด้านการบริหารจัดการและอนุรักษ์ทรัพยากรธรรมชาติและสิ่งแวดล้อม | ๒                      | ๖๐,๐๐๐            | ๒               | ๖๐,๐๐๐            | ๑            | ๖๐,๐๐๐            | ๑            | ๖๐,๐๐๐            |
| ด้านศิลปะ วัฒนธรรม จารีตประเพณี และภูมิปัญญาท้องถิ่น         | ๓                      | ๗๐๐,๐๐๐           | ๓               | ๗๐๐,๐๐๐           | ๓            | ๗๐๐,๐๐๐           | ๓            | ๗๐๐,๐๐๐           |
| ด้านการบริหารจัดการ  | ๓                      | ๑๕๐,๐๐๐           | ๓               | ๑๕๐,๐๐๐           | ๑            | ๑๕๐,๐๐๐           | ๐            | ๐.๐๐              |
| <b>รวม</b>   | <b>๖๔</b>              | <b>๓๐,๗๒๒,๖๐๒</b> | <b>๖๔</b>       | <b>๓๐,๗๒๒,๖๐๒</b> | <b>๕๑</b>    | <b>๓๐,๕๙๗,๒๐๔</b> | <b>๕๐</b>    | <b>๓๐,๔๔๗,๒๐๔</b> |

**หมายเหตุ** งบประมาณตามข้อบัญญัติฯ ปี พ.ศ. ๒๕๖๘ จำนวน ๖๕,๓๐๔,๐๐๐.๐๐ บาท  
 จัดทำเป็นโครงการ/กิจกรรม ตามแผนการดำเนินงานปี พ.ศ. ๒๕๖๘ จำนวน ๓๐,๗๒๒,๖๐๒ บาท

๑.๔ ผลที่ได้รับจากการดำเนินงาน

จากการดำเนินงานในปีงบประมาณ พ.ศ.๒๕๖๘ หากไม่นับรวมรายจ่ายประจำ ได้แก่ เงินเดือน ค่าตอบแทน จะเห็นได้ว่า องค์การบริหารส่วนตำบลเมืองใหม่ ได้จัดสรรงบประมาณรายจ่ายสูงสุดลำดับแรกคือ ยุทธศาสตร์ด้านส่งเสริมคุณภาพชีวิต ได้แก่ เบี้ยยังชีพผู้สูงอายุ ผู้พิการ และผู้ป่วยเอดส์ จำนวนเงินงบประมาณ ๒๖,๗๑๗,๕๕๐ บาท ซึ่งคิดเป็นร้อยละ ๔๐ ของงบประมาณตามข้อบัญญัติฯ ปี พ.ศ. ๒๕๖๘ ลำดับต่อมาคือ ยุทธศาสตร์ด้านโครงสร้างพื้นฐาน ได้แก่ งานถนน งานขุดลอก งานปรับปรุงซ่อมแซม งานไฟฟ้า ระบบประปา ก่อสร้างอาคารต่างๆ เป็นต้น จำนวนเงินงบประมาณ ๔,๕๐๐,๐๐๐ บาท คิดเป็นร้อยละ ๖ และลำดับที่สาม เน้นพัฒนาในยุทธศาสตร์ด้านศิลปะ วัฒนธรรม จารีตประเพณีและภูมิปัญญาท้องถิ่น จำนวนเงินงบประมาณ ๗๐๐,๐๐๐ บาท คิดเป็นร้อยละ ๑ ตามลำดับ

## ๑.๕ ปัญหา อุปสรรคการดำเนินงานที่ผ่านมาและแนวทางการแก้ไข

### ปัญหาอุปสรรคในการดำเนินงาน

๑) จำนวนงบประมาณมีไม่เพียงพอในการดำเนินงานโครงสร้างพื้นฐานด้านต่างๆในตำบล เนื่องจากมีหลายโครงการต้องใช้งบประมาณจำนวนมากในการก่อสร้างประกอบกับหลายๆโครงการเป็นโครงการกิจกรรมที่มีความต่อเนื่องจึงทำให้มีการตั้งจำนวนโครงการมากซึ่งถ้าหากจัดโครงการทิ้งไปก็จะทำให้เกิดความไม่ต่อเนื่องและอาจเกิดความล่าช้าไม่คล่องตัวที่จะนำโครงการต่างๆนั้นมาดำเนินการได้อย่างทันเวลาที่ในการแก้ไขปัญหาให้กับประชาชนจึงทำให้ไม่สามารถแก้ไขปัญหาได้อย่างทั่วถึง

๒) บุคลากรที่มีความรู้ความสามารถในการดำเนินงานด้านต่างๆเช่น

- งานด้านระบบประปาเป็นต้น เนื่องจากงานระบบประปาที่อยู่ในความรับผิดชอบขององค์การบริหารส่วนตำบลเมืองไผ่ มีปัญหาในการชำรุดและต้องซ่อมแซมแก้ไขอยู่บ่อยครั้ง

- งานด้านป้องกันและบรรเทาสาธารณภัยเนื่องจากปัญหาที่เกิดขึ้นจากภัยธรรมชาติและที่มนุษย์ที่ไม่สามารถควบคุมได้ทำให้การดำเนินการช่วยเหลือป้องกันภัยด้านต่างๆได้ไม่ทันเวลาที่

๓) ปัญหา ปัญหาในเรื่องการ ปัญหาในเรื่องการออกกระเปียบกฎหมายต่างๆ มาเป็นจำนวนมากประกอบกับบุคลากรมีจำนวนจำกัดทำให้ติดขัดในการทำงาน เนื่องจากยังไม่เข้าใจระเบียบอย่างแท้จริงส่งผลให้การดำเนินงานโครงการต่างๆ มีความล่าช้า

### แนวทางการแก้ไข

๑) โครงการที่เกินศักยภาพขององค์การบริหารส่วนตำบล ให้ดำเนินการประสานกับหน่วยงานที่เกี่ยวข้องเพื่อขอรับการสนับสนุนงบประมาณในการดำเนินการต่อไป

๒) สรรหาบุคลากร สรรหาบุคลากรมาเพื่อ สรรหาบุคลากรมาเพื่อทำงานในตำแหน่งที่ไม่เพียงพอประกอบส่งเสริมความรู้ให้กับบุคลากรเช่นฝึกอบรมในหลักสูตรต่างๆรวมทั้งการเตรียมความพร้อมในด้านวัสดุอุปกรณ์ต่างๆในการป้องกันและบรรเทาสาธารณภัยให้พร้อมในการใช้งานอันจะเป็นประโยชน์ในการปฏิบัติงานขององค์การบริหารส่วนตำบล

๓) ปัญหาโรคระบาดที่เกิดขึ้นได้ดำเนินการประสานทางสาธารณสุขอำเภอ โรงพยาบาล อสม. และหน่วยงานอื่นๆที่เกี่ยวข้องอย่างต่อเนื่องเพื่อดำเนินการป้องกันและควบคุมโรค

๔) ประชาสัมพันธ์ข้อมูลข่าวสารขององค์การบริหารส่วนตำบลอย่างต่อเนื่อง

๕) จัดให้มีการประชุมชี้แจงหรือทำการซักซ้อมทำความเข้าใจของกระบวนการทำงานร่วมกันระหว่างหน่วยงานและผู้นำชุมชนผ่านเวทีต่างๆของชุมชน

## ๒.แนวทางการติดตามและประเมินผล ปีงบประมาณ พ.ศ. ๒๕๖๙

### ๒.๑ การติดตามและประเมินผลยุทธศาสตร์

กำหนดให้คณะกรรมการติดตามและประเมินผลแผนพัฒนาท้องถิ่น ดำเนินการให้คะแนนตามเกณฑ์ที่กำหนดไว้ ซึ่งเป็นส่วนหนึ่งของการติดตามและประเมินผลแผนพัฒนา โดยดำเนินการให้แล้วเสร็จภายในหกสิบวันนับแต่วันที่ประกาศใช้งบประมาณรายจ่าย โดยมีแนวทางการพิจารณาการติดตามและประเมินผลยุทธศาสตร์เพื่อความสอดคล้องแผนพัฒนาท้องถิ่นขององค์กรปกครองส่วนท้องถิ่น ประกอบด้วย

- ๑) ข้อมูลสภาพทั่วไปและข้อมูลพื้นฐานขององค์กรปกครองส่วนท้องถิ่น ๒๐ คะแนน
- ๒) การวิเคราะห์สถานการณ์และศักยภาพ ๒๐ คะแนน
- ๓) ยุทธศาสตร์ ๖๐ คะแนน ประกอบด้วย
  - ๓.๑) ยุทธศาสตร์ขององค์กรปกครองส่วนท้องถิ่น ๑๐ คะแนน
  - ๓.๒) ยุทธศาสตร์ขององค์กรปกครองส่วนท้องถิ่นในเขตจังหวัด ๑๐ คะแนน
  - ๓.๓) ยุทธศาสตร์จังหวัด ๑๐ คะแนน
  - ๓.๔) วิสัยทัศน์ ๕ คะแนน
  - ๓.๕) กลยุทธ์ ๕ คะแนน
  - ๓.๖) เป้าประสงค์ของแต่ละประเด็นกลยุทธ์ ๕ คะแนน
  - ๓.๗) จุดยืนทางยุทธศาสตร์ ๕ คะแนน
  - ๓.๘) แผนงาน ๕ คะแนน
  - ๓.๙) ความเชื่อมโยงของยุทธศาสตร์ในภาพรวม ๕ คะแนน

คะแนนรวม ๑๐๐ คะแนน เกณฑ์ที่ควรได้เพื่อให้เกิดความสอดคล้องและขับเคลื่อนการพัฒนาท้องถิ่นขององค์กรปกครองส่วนท้องถิ่น ไม่ควรน้อยกว่าร้อยละ ๘๐ (๘๐ คะแนน)

## ๒.๒ การติดตามและประเมินผลโครงการ

กำหนดให้คณะกรรมการติดตามและประเมินผลแผนพัฒนาท้องถิ่น ดำเนินการให้คะแนนตามเกณฑ์ที่กำหนดไว้ ซึ่งเป็นส่วนหนึ่งของการติดตามและประเมินผลแผนพัฒนา โดยดำเนินการให้แล้วเสร็จภายในหกสิบวันนับแต่วันที่ประกาศใช้งบประมาณรายจ่าย โดยมีแนวทางการพิจารณาการติดตามและประเมินผลโครงการเพื่อความสอดคล้องแผนพัฒนาท้องถิ่นขององค์กรปกครองส่วนท้องถิ่น ประกอบด้วย

- ๑) การสรุปสถานการณ์การพัฒนา ๑๐ คะแนน
- ๒) การประเมินผลการนำแผนพัฒนาท้องถิ่นไปปฏิบัติในเชิงปริมาณ ๑๐ คะแนน
- ๓) การประเมินผลการนำแผนพัฒนาท้องถิ่นไปปฏิบัติในเชิงคุณภาพ ๑๐ คะแนน
- ๔) แผนงานและยุทธศาสตร์การพัฒนา ๑๐ คะแนน
- ๕) โครงการพัฒนา ๖๐ คะแนน ประกอบด้วย
  - ๕.๑) ความชัดเจนของชื่อโครงการ ๕ คะแนน
  - ๕.๒) กำหนดวัตถุประสงค์สอดคล้องกับโครงการ ๕ คะแนน
  - ๕.๓) เป้าหมาย (ผลผลิตของโครงการ) มีความชัดเจนนำไปสู่การตั้งงบประมาณได้

ถูกต้อง ๕ คะแนน

- ๕.๔) โครงการมีความสอดคล้องกับแผนยุทธศาสตร์ชาติ ๒๐ ปี ๕ คะแนน
- ๕.๕) เป้าหมาย (ผลผลิตของโครงการ) มีความสอดคล้องกับแผนพัฒนาเศรษฐกิจและ

สังคมแห่งชาติ ฉบับที่ ๑๒ ๕ คะแนน

- ๕.๖) โครงการมีความสอดคล้องกับ Thailand ๔.๐ ๕ คะแนน

- ๕.๗) โครงการสอดคล้องกับยุทธศาสตร์จังหวัด ๕ คะแนน

๕.๘) โครงการแก้ไขปัญหาความยากจนหรือการเสริมสร้างให้ประเทศชาติมั่นคง มั่งคั่ง ยั่งยืน ภายใต้หลักปรัชญา ๕ คะแนน

- ๕.๙) งบประมาณ มีความสอดคล้องกับเป้าหมาย (ผลผลิตของโครงการ) ๕ คะแนน

- ๕.๑๐) มีการประมาณการราคาถูกต้องตามหลักวิธีการงบประมาณ ๕ คะแนน

๕.๑๑) มีการกำหนดตัวชี้วัด (KPI) และสอดคล้องกับวัตถุประสงค์และผลที่คาดว่าจะได้รับ ๕ คะแนน

- ๕.๑๒) ผลที่คาดว่าจะได้รับ สอดคล้องกับวัตถุประสงค์ ๕ คะแนน

คะแนนรวม ๑๐๐ คะแนน เกณฑ์ที่ควรได้เพื่อให้เกิดความสอดคล้องและขับเคลื่อนการพัฒนาท้องถิ่นขององค์กรปกครองส่วนท้องถิ่น ไม่น้อยกว่าร้อยละ ๘๐ (๘๐ คะแนน)

## ๒.๓ กรอบและแนวทางในการติดตามและประเมินผล

**กรอบและแนวทางในการติดตามและประเมินผล** การติดตามและประเมินผล การติดตามและประเมินผลแผนพัฒนาท้องถิ่นเป็นการติดตามและประเมินผลความสอดคล้อง และความสำเร็จของแผนยุทธศาสตร์การพัฒนา และแผนพัฒนาขององค์กรปกครองส่วนท้องถิ่น และการติดตามและประเมินผลโครงการพัฒนาท้องถิ่นขององค์กรปกครองส่วนท้องถิ่นได้ดำเนินการตามแผนดำเนินงานว่าเป็นไปตามเป้าหมายการพัฒนาที่สอดคล้องกับพันธกิจ ซึ่งสามารถนำไปสู่การบรรลุวิสัยทัศน์ที่องค์กรปกครองส่วนท้องถิ่นกำหนดหรือไม่ และโครงการพัฒนานั้นประสบความสำเร็จตามกรอบการประเมินผลในระดับใด

การติดตาม (Monitoring) การติดตามนั้น จะทำให้เราทราบได้ว่าขณะนี้ได้มีการปฏิบัติตามแผนพัฒนาท้องถิ่นถึงระยะใดแล้ว ซึ่งเทคนิคอย่างง่ายที่สามารถใช้เป็นเครื่องในการติดตามได้ เช่น Gant Chart ที่จะทำให้หน่วยงานสามารถติดตามได้ว่าการดำเนินการตามแผนพัฒนาท้องถิ่นมีการดำเนินการช่วงใดตรงกำหนดระยะเวลาที่กำหนดไว้หรือไม่ แผนดำเนินการจะเป็นเครื่องมือสำคัญในการติดตามผลการดำเนินงาน

การประเมินผล (Evaluation) การประเมินผลแผนพัฒนาท้องถิ่น จำเป็นต้องมีเกณฑ์มาตรฐาน (Standard criteria) และตัวชี้วัด (indicators) เพื่อใช้เป็นกรอบในการประเมินเพื่อให้เกิดความชัดเจน เป็นระบบ มีมาตรฐานและเป็นที่ยอมรับ โดยประกอบด้วยเกณฑ์ที่สำคัญใน ๒ ระดับ คือ เกณฑ์การประเมินหน่วยงาน และเกณฑ์ประเมินโครงการและพิจารณาให้ทราบทั้งจะเด่น หรือจุดด้อยของงาน/โครงการอย่างมีระบบแล้วตัดสินใจว่าจะปรับปรุง แก้ไขงาน/โครงการนั้น เพื่อการดำเนินการต่อไปหรือยุติการดำเนินงานโครงการนั้น วิธีการติดตามและประเมินผล เป็นการแสดงถึงวิธีการติดตามและประเมินผลโครงการ โดยกำหนดรูปแบบแผนที่จะใช้ในการติดตามและประเมินผล เพื่อตรวจสอบว่าการดำเนินกิจกรรม/โครงการ อยู่ภายใต้ระยะเวลาและงบประมาณที่กำหนดไว้หรือไม่ และผลการดำเนินโครงการบรรลุวัตถุประสงค์ที่วางไว้หรือไม่ โดยการติดตามเป็นการตรวจสอบระหว่างการดำเนินการกิจกรรมตามแผนงาน/โครงการในขณะที่ทำการประเมินผลเป็นการตรวจสอบที่เกิดขึ้นจริง เมื่อดำเนินโครงการเสร็จแล้วเปรียบเทียบกับวัตถุประสงค์ที่ตั้งไว้

### การติดตามและประเมินผลแผนพัฒนาท้องถิ่น มีขั้นตอนในการดำเนินการดังนี้

**ขั้นตอนที่ ๑** คณะกรรมการติดตามและประเมินผลแผนพัฒนาท้องถิ่นร่วมประชุมเพื่อกำหนดกรอบแนวทาง และวิธีการในการติดตามและประเมินผลแผนพัฒนาท้องถิ่นและประเมินผลโครงการพัฒนาท้องถิ่น ดังนี้

(๑) การกำหนดกรอบ แนวทาง และวิธีการในการติดตามและประเมินผลแผนพัฒนา  
อาจกำหนดแนวทางในการติดตามและประเมินผลแผนพัฒนาท้องถิ่น ดังนี้

๑. ความสอดคล้องของยุทธศาสตร์ แผน และกลยุทธ์ที่กำหนด
๒. ความเพียงพอของทรัพยากรเพื่อการดำเนินกิจกรรมของหน่วยงาน
๓. ความก้าวหน้ากิจกรรมที่กำหนดไว้ตามแผนโดยมีการติดตามผล (Monitoring)
๔. ประสิทธิภาพ เป็นการศึกษาความสัมพันธ์ระหว่างผลผลิตกับทรัพยากรที่ใช้โดยมีการประเมินประสิทธิภาพ
๕. ประสิทธิภาพ เป็นการศึกษาถึงผลที่ได้รับ
๖. ผลลัพธ์และผลผลิต เป็นการศึกษาประเมินผลประโยชน์ที่เกิดจากการทำกิจกรรมที่มีต่อกลุ่มเป้าหมายที่ได้รับบริการและการประเมินผลผลิตที่เกิดขึ้นจากกิจกรรม

**ขั้นตอนที่ ๒** คณะกรรมการติดตามและประเมินผลแผนพัฒนาท้องถิ่นดำเนินการติดตามและประเมินผลแผนพัฒนาท้องถิ่น ตามกรอบแนวทางและวิธีการที่กำหนด โดยสามารถติดตามและประเมินผลได้ตลอดระยะเวลาของแผนพัฒนาท้องถิ่น

**ขั้นตอนที่ ๓** คณะกรรมการติดตามและประเมินผลแผนพัฒนาท้องถิ่นดำเนินการติดตามและประเมินผลโครงการพัฒนาตามแผนพัฒนาท้องถิ่นตามกรอบแนวทางและวิธีการที่กำหนด โดยสามารถติดตามและประเมินผลได้ตั้งแต่ก่อนเริ่มโครงการพัฒนาตามแผนดำเนินงานจนถึงสิ้นสุดโครงการ

**ขั้นตอนที่ ๔** รายงานผลและเสนอความเห็นซึ่งได้จากการติดตามและประเมินผลแผนพัฒนาท้องถิ่น และผลการติดตามและประเมินโครงการพัฒนาตามแผนพัฒนาท้องถิ่นต่อผู้บริหารท้องถิ่น เพื่อให้ผู้บริหารท้องถิ่นเสนอต่อสภาท้องถิ่น คณะกรรมการพัฒนาท้องถิ่น พร้อมประกาศผลการติดตามและประเมินผลให้ประชาชนในท้องถิ่นทราบโดยทั่วกันอย่างน้อยปีละหนึ่งครั้ง

**ขั้นตอนที่ ๕** คณะกรรมการติดตามและประเมินผลแผนพัฒนาท้องถิ่นอาจให้ความเห็น หรือข้อเสนอแนะในรายงานการติดตามและประเมินผลแผนพัฒนาท้องถิ่น และโครงการพัฒนาต่อผู้บริหารท้องถิ่น เพื่อให้ผู้บริหารท้องถิ่นเสนอต่อสภาท้องถิ่น คณะกรรมการพัฒนาท้องถิ่น

## **๒.๔ กำหนดเครื่องมือที่ใช้ในการติดตามและประเมินผล**

### **การวัดผลในเชิงปริมาณ**

ตามท้องที่การบริหารส่วนตำบลเมืองไผ่ ได้ดำเนินการจัดทำแผนพัฒนาขึ้นมาเพื่อใช้เป็นเครื่องมือในการพัฒนาองค์การส่วนตำบลให้บรรลุเป้าหมายที่วางไว้ เกิดประสิทธิภาพประสิทธิผลสูงสุดในการแก้ไขปัญหาให้กับประชาชน ในการจัดทำแผนพัฒนานั้นจะต้องมีการติดตามและประเมินแผนพัฒนา ตามระเบียบกระทรวงมหาดไทยว่าด้วยการจัดทำแผนขององค์กรปกครองส่วนท้องถิ่น พ.ศ. ๒๕๔๘ รวมทั้งแก้ไขเพิ่มเติมถึง (ฉบับที่ ๓) พ.ศ. ๒๕๖๑ ข้อ ๑๓ และ ข้อ ๒๙

โดยคณะกรรมการติดตามและประเมินผลแผนพัฒนาเป็นผู้ดำเนินการติดตามและประเมินผลแผนพัฒนา ซึ่งคณะกรรมการจะต้องดำเนินการกำหนดแนวทาง วิธีการในการติดตามและประเมินผลแผนพัฒนา ดำเนินการติดตามและประเมินผลแผนพัฒนา รายงานผลและเสนอความเห็นซึ่งได้จากการติดตามและประเมินผลแผนพัฒนาต่อผู้บริหารท้องถิ่น เพื่อให้ผู้บริหารท้องถิ่น เสนอต่อสภาท้องถิ่น และคณะกรรมการพัฒนาท้องถิ่น พร้อมทั้งประกาศผลการติดตามและประเมินผลแผนพัฒนาให้ประชาชนในท้องถิ่นทราบในที่เปิดเผยภายใน สิบห้าวันนับแต่วันที่ผู้บริหารท้องถิ่นเสนอผลการติดตามและประเมินผลดังกล่าว และต้องปิดประกาศไว้เป็นระยะเวลาไม่น้อยกว่าสามสิบวันโดยอย่างน้อยปีละหนึ่งครั้งภายในเดือนธันวาคมของทุกปี

### **โดยเครื่องมือที่ใช้ในการติดตามและประเมินผลในเชิงปริมาณ มีดังนี้**

แบบที่ ๑ การกำกับกรจัดทำแผนยุทธศาสตร์ขององค์กรปกครองส่วนท้องถิ่น

แบบที่ ๒ แบบติดตามผลการดำเนินงานขององค์กรปกครองส่วนท้องถิ่น

แบบที่ ๓/๑ แบบประเมินผลการดำเนินงานตามแผนยุทธศาสตร์

แบบประเมินคุณภาพของแผนพัฒนา

**การติดตามและประเมินผลด้วยระบบ e-plan ([www.dla.go.th](http://www.dla.go.th))**

### **การวัดผลในเชิงคุณภาพ**

การจัดผลเชิงคุณภาพองค์การบริหารส่วนตำบลน้ำพุ ใช้การสำรวจความพึงพอใจในการวัดผลเชิงคุณภาพโดยภาพรวม โดยได้มีการประเมินความพึงพอใจ ซึ่งการประเมินความพึงพอใจทำให้ทราบถึงผลเชิงคุณภาพในการดำเนินงานขององค์การบริหารส่วนตำบลในภาพรวม

## โดยเครื่องมือที่ใช้ในการประเมินความพึงพอใจ มีดังนี้

แบบที่ ๓/๒ แบบประเมินความพึงพอใจต่อผลการดำเนินงานขององค์กรปกครองส่วนท้องถิ่นในภาพรวม

แบบที่ ๓/๓ แบบประเมินความพึงพอใจต่อผลการดำเนินงานขององค์กรปกครองส่วนท้องถิ่นในแต่ละยุทธศาสตร์

### ๒.๔ กำหนดเครื่องมือที่ใช้ในการติดตามและประเมินผล

๑. กำหนดการติดตามและประเมินผลการนำแผนพัฒนาไปปฏิบัติ อย่างน้อยโครงการละ ๑ ครั้งต่อปี
๒. กำหนดการติดตามและประเมินผลการนำแผนพัฒนาไปปฏิบัติ ในภาพรวมอย่างน้อยปีละ ครั้ง
๓. กำหนดการรายงานผล ซึ่งได้จากการติดตาม และประเมินผลแผนพัฒนาต่อผู้บริหารท้องถิ่น เพื่อให้ผู้บริหารท้องถิ่นรายงานต่อสภาท้องถิ่น คณะกรรมการพัฒนาท้องถิ่น ปีละครั้ง
๔. กำหนดการประกาศผลการติดตามและประเมินผลแผนพัฒนาให้ประชาชนในท้องถิ่นทราบภายในเดือนธันวาคมของทุกปี และปิดประกาศไว้ที่เปิดเผยไม่น้อยกว่า ๓๐ วัน

## ๒.๕ แบบสำหรับการติดตามและประเมินผล

### แนวทางการพิจารณาการติดตามและประเมินผลยุทธศาสตร์ เพื่อความสอดคล้องแผนพัฒนาท้องถิ่นขององค์กรปกครองส่วนท้องถิ่น

| ประเด็นการพิจารณา  | คะแนน      |
|--|------------|
| ๑. ข้อมูลสภาพทั่วไปและข้อมูลพื้นฐานขององค์กรปกครองส่วนท้องถิ่น | ๒๐         |
| ๒. การวิเคราะห์สถานการณ์และศักยภาพ                             | ๒๐         |
| ๓. ยุทธศาสตร์ ประกอบด้วย                                       | ๖๐         |
| ๓.๑ ยุทธศาสตร์ขององค์กรปกครองส่วนท้องถิ่น                      | (๑๐)       |
| ๓.๒ ยุทธศาสตร์ขององค์กรปกครองส่วนท้องถิ่นในเขตจังหวัด          | (๑๐)       |
| ๓.๓ ยุทธศาสตร์จังหวัด  | (๑๐)       |
| ๓.๔ วิสัยทัศน์   | (๕)        |
| ๓.๕ กลยุทธ์  | (๕)        |
| ๓.๖ เป้าประสงค์ของแต่ละประเด็นกลยุทธ์                          | (๕)        |
| ๓.๗ จุดยืนทางยุทธศาสตร์  | (๕)        |
| ๓.๘ แผนงาน   | (๕)        |
| ๓.๙ ความเชื่อมโยงของยุทธศาสตร์ในภาพรวม                         | (๕)        |
| <b>รวมคะแนน</b>  | <b>๑๐๐</b> |

แนวทางเบื้องต้นในการให้คะแนนแนวทางการพิจารณาการติดตามและประเมินผลยุทธศาสตร์  
เพื่อความสอดคล้องแผนพัฒนาท้องถิ่นขององค์กรปกครองส่วนท้องถิ่น

| ประเด็นการพิจารณา  | รายละเอียดหลักเกณฑ์   | คะแนนเต็ม | คะแนนที่ได้ |
|--|---|-----------|-------------|
| ๑. ข้อมูลสภาพทั่วไป<br>และข้อมูลพื้นฐานของ<br>องค์กรปกครองส่วน<br>ท้องถิ่น   | ควรประกอบด้วยข้อมูลดังนี้   | ๒๐        |             |
|  | (๑) ข้อมูลเกี่ยวกับด้านกายภาพ เช่น ที่ตั้งของหมู่บ้าน/<br>ชุมชน/ตำบล ลักษณะภูมิประเภท ลักษณะภูมิอากาศ<br>ลักษณะของดิน ลักษณะของแหล่งน้ำ ลักษณะของไม้/<br>ป่าไม้ ฯลฯ ด้านการเมือง/การปกครอง เช่น เขตการ<br>ปกครอง การเลือกตั้ง ฯลฯ | (๓)       |             |
|  | (๒) ข้อมูลเกี่ยวกับด้านการเมือง/การปกครอง เช่น เขต<br>การปกครอง การเลือกตั้ง ฯลฯ ประชากร เช่น ข้อมูล<br>เกี่ยวกับจำนวนประชากร และช่วงอายุ และจำนวน<br>ประชากร ฯลฯ   | (๒)       |             |
|  | (๓) ข้อมูลเกี่ยวกับสภาพทางสังคม เช่น การศึกษา<br>สาธารณสุข อาชญากรรม ยาเสพติด การสังคม<br>สงเคราะห์ ฯลฯ   | (๒)       |             |
|  | (๔) ข้อมูลเกี่ยวกับระบบบริการพื้นฐาน เช่น การ<br>คมนาคมขนส่ง การไฟฟ้า การประปา โทรศัพท์ ฯลฯ   | (๒)       |             |
|  | (๕) ข้อมูลเกี่ยวกับระบบเศรษฐกิจ เช่น การเกษตร<br>การประมง การปศุสัตว์ การบริการ การท่องเที่ยว<br>อุตสาหกรรม การพาณิชย์/กลุ่มอาชีพ แรงงาน ฯลฯ  | (๒)       |             |
|  | (๖) ข้อมูลเกี่ยวกับศาสนา ประเพณี วัฒนธรรม เช่น<br>การนับถือศาสนา ประเพณีและงานประจำปี ภูมิปัญญา<br>ท้องถิ่น ภาษาถิ่น สินค้าพื้นเมือง และของที่ระลึก ฯลฯ<br>และอื่นๆ   | (๒)       |             |
|  | (๗) ข้อมูลเกี่ยวกับทรัพยากรธรรมชาติ เช่น น้ำ ป่าไม้<br>ภูเขา คุณภาพของทรัพยากรธรรมชาติ ฯลฯ  | (๒)       |             |
|  | (๘) การสำรวจและจัดเก็บข้อมูลเพื่อการจัดทำ<br>แผนพัฒนาท้องถิ่นหรือการใช้ข้อมูล จปฐ.  | (๒)       |             |
| (๙) การประชุมประชาคมท้องถิ่น รูปแบบ วิธีการ และ<br>การดำเนินการประชุมประชาคมท้องถิ่น โดยใช้<br>กระบวนการร่วมคิด ร่วมทำ ร่วมตัดสินใจ ร่วม<br>ตรวจสอบ ร่วมรับประโยชน์ ร่วมแก้ปัญหา<br>ปรึกษาหารือ แลกเปลี่ยนเรียนรู้ เพื่อแก้ไขปัญหา<br>สำหรับการพัฒนาท้องถิ่นตามอำนาจหน้าที่ขององค์กร<br>ปกครองส่วนท้องถิ่น | (๓)   |           |             |

| ประเด็นการพิจารณา   | รายละเอียดหลักเกณฑ์   | คะแนนเต็ม | คะแนนที่ได้ |
|---|---|-----------|-------------|
| ๒. การวิเคราะห์<br>สภาพการณ์และศักยภาพ  | <b>ควรประกอบด้วยข้อมูลดังนี้</b>  | <b>๒๐</b> |             |
|   | (๑) การวิเคราะห์ที่ครอบคลุมความเชื่อมโยง ความสอดคล้อง ยุทธศาสตร์จังหวัด ยุทธศาสตร์การพัฒนาระดับองค์กรปกครองส่วนท้องถิ่นในเขตจังหวัด ยุทธศาสตร์ขององค์กรปกครองส่วนท้องถิ่น นโยบายของผู้บริหารท้องถิ่น รวมถึงความเชื่อมโยงแผนยุทธศาสตร์ชาติ ๒๐ ปี แผนพัฒนาเศรษฐกิจและสังคมแห่งชาติ และ Thailand ๔.๐ | (๕)       |             |
|   | (๒) การวิเคราะห์การใช้ผังเมืองรวมหรือผังเมืองเฉพาะและการบังคับใช้ผลของการบังคับใช้ สภาพการณ์ที่เกิดขึ้นต่อการพัฒนาท้องถิ่น  | (๓)       |             |
|   | (๓) การวิเคราะห์ทางสังคม เช่น ด้านแรงงาน การศึกษา สาธารณสุข ความยากจน อาชญากรรม ปัญหายาเสพติด เทคโนโลยี จริตประเพณี วัฒนธรรม ภูมิปัญญาท้องถิ่น เป็นต้น  | (๓)       |             |
|   | (๔) การวิเคราะห์ทางเศรษฐกิจ ข้อมูลรายได้ครัวเรือน การส่งเสริมอาชีพ กลุ่มอาชีพ กลุ่มทางสังคม การพัฒนาอาชีพและกลุ่มต่างๆ สภาพทางเศรษฐกิจและความเป็นอยู่ทั่วไป เป็นต้น   | (๓)       |             |
|   | (๕) การวิเคราะห์สิ่งแวดล้อม พื้นที่สีเขียว ธรรมชาติต่างๆ ทางภูมิศาสตร์ กระบวนการหรือสิ่งที่เกิดขึ้น การประดิษฐ์ที่มีผลต่อสิ่งแวดล้อมและการพัฒนา   | (๓)       |             |
| (๖) ผลการวิเคราะห์ศักยภาพเพื่อประเมินสถานภาพการพัฒนาในปัจจุบันและโอกาสการพัฒนาในอนาคตของท้องถิ่น ด้วยเทคนิค SWOT Analysis ที่อาจส่งผลต่อการดำเนินงานได้แก่ S – Strength (จุดแข็ง) W – Weakness (จุดอ่อน) O – Opportunity (โอกาส) และ T – Threat (อุปสรรค) | (๓)   |           |             |
| <b>๓. ยุทธศาสตร์</b>  | <b>ควรประกอบด้วยข้อมูลดังนี้</b>  | <b>๖๐</b> |             |
| ๓.๑ ยุทธศาสตร์ของ<br>องค์กรปกครองส่วนท้องถิ่น   | สอดคล้องกับสภาพสังคม เศรษฐกิจ สิ่งแวดล้อมของท้องถิ่น ประเด็นปัญหาการพัฒนาและแนวทางการพัฒนาที่สอดคล้องกับยุทธศาสตร์ขององค์กรปกครองส่วนท้องถิ่น และเชื่อมโยงหลักพระราชรัฐ แผนยุทธศาสตร์ชาติ ๒๐ ปี แผนพัฒนาเศรษฐกิจและสังคมแห่งชาติ และ Thailand ๔.๐   | (๑๐)      |             |
| ๓.๒ ยุทธศาสตร์ของ<br>องค์กรปกครองส่วนท้องถิ่น<br>ในเขตจังหวัด   | สอดคล้องและเชื่อมโยงกับสภาพสังคม เศรษฐกิจ สิ่งแวดล้อมของท้องถิ่น และยุทธศาสตร์จังหวัด และเชื่อมโยงหลักพระราชรัฐ แผนยุทธศาสตร์ชาติ ๒๐ ปี แผนพัฒนาเศรษฐกิจและสังคมแห่งชาติ และThailand๔.๐   | (๑๐)      |             |
| ๓.๓ ยุทธศาสตร์จังหวัด   | สอดคล้องกับยุทธศาสตร์พัฒนากลุ่มจังหวัด ยุทธศาสตร์พัฒนาภาค แผนพัฒนาเศรษฐกิจและสังคมแห่งชาติ แผนการบริหารราชการแผ่นดิน นโยบาย/ยุทธศาสตร์ คสช. และนโยบายรัฐบาลหลักพระราชรัฐ แผนยุทธศาสตร์ชาติ ๒๐ ปี และ Thailand ๔.๐   | (๑๐)      |             |

| ประเด็นการพิจารณา                      | รายละเอียดหลักเกณฑ์   | คะแนนเต็ม  | คะแนนที่ได้ |
|--|---|------------|-------------|
| ๓.๔ วิสัยทัศน์                         | วิสัยทัศน์ ซึ่งมีลักษณะแสดงสถานภาพที่องค์กรปกครองส่วนท้องถิ่นต้องการจะเป็นหรือบรรลุถึงอนาคตอย่างชัดเจน สอดคล้องกับโอกาส และศักยภาพที่เป็นลักษณะเฉพาะขององค์กรปกครองส่วนท้องถิ่น และสัมพันธ์กับโครงการพัฒนาท้องถิ่น  | (๕)        |             |
| ๓.๕ กลยุทธ์                            | แสดงให้เห็นช่องทาง วิธีการ ภารกิจหรือสิ่งที่ต้องทำตามอำนาจหน้าที่ขององค์กรปกครองส่วนท้องถิ่นที่จะนำไปสู่การบรรลุวิสัยทัศน์ หรือแสดงให้เห็นถึงความชัดเจนในสิ่งที่จะดำเนินการให้บรรลุวิสัยทัศน์นั้น   | (๕)        |             |
| ๓.๖ เป้าประสงค์ของแต่ละประเด็นกลยุทธ์  | เป้าประสงค์ของแต่ละประเด็นกลยุทธ์มีความสอดคล้องและสนับสนุนต่อกฎยุทธ์ที่จะเกิดขึ้น มุ่งหมายสิ่งหนึ่งสิ่งใดที่ชัดเจน  | (๕)        |             |
| ๓.๗ จุดยืนทางยุทธศาสตร์ (Positioning)  | ความมุ่งมั่นอันแน่วแน่ในการวางแผนพัฒนาท้องถิ่น เพื่อให้บรรลุวิสัยทัศน์ขององค์กรปกครองส่วนท้องถิ่น ซึ่งเกิดจากศักยภาพของพื้นที่จริง ที่จะนำไปสู่ผลสำเร็จทางยุทธศาสตร์  | (๕)        |             |
| ๓.๘ แผนงาน                             | แผนงานหรือจุดมุ่งหมายเพื่อการพัฒนาในอนาคต กำหนดจุดมุ่งหมายในเรื่องใดเรื่องหนึ่งหรือแผนงานที่เกิดจากเป้าประสงค์ ตัวชี้วัด ค่าเป้าหมาย กลยุทธ์จุดยืนทางยุทธศาสตร์และยุทธศาสตร์ขององค์กรปกครองส่วนท้องถิ่นที่มีความชัดเจน นำไปสู่การจัดทำโครงการพัฒนาท้องถิ่นในแผนพัฒนาท้องถิ่นโดยระบุแผนงานและความเชื่อมโยงดังกล่าว | (๕)        |             |
| ๓.๙ ความเชื่อมโยงของยุทธศาสตร์ในภาพรวม | ความเชื่อมโยงองค์รวมที่นำไปสู่การพัฒนาท้องถิ่นที่เกิดผลผลิต/โครงการจากแผนยุทธศาสตร์ชาติ ๒๐ ปี แผนพัฒนาเศรษฐกิจและสังคมแห่งชาติ ฉบับที่ ๑๒ Thailand ๔.๐ แผนพัฒนาภาค/แผนพัฒนากลุ่มจังหวัด/แผนพัฒนาจังหวัด ยุทธศาสตร์การพัฒนาขององค์กรปกครองส่วนท้องถิ่นในเขตจังหวัดและยุทธศาสตร์ขององค์กรปกครองส่วนท้องถิ่น         | (๕)        |             |
| <b>รวมคะแนน</b>                        |   | <b>๑๐๐</b> |             |

**แนวทางการพิจารณาติดตามและประเมินผลโครงการ  
เพื่อความสอดคล้องแผนพัฒนาท้องถิ่นขององค์กรปกครองส่วนท้องถิ่น**

| ประเด็นการพิจารณา  | คะแนน      |
|--|------------|
| ๑. การสรุปสถานการณ์การพัฒนา  | ๑๐         |
| ๒. การประเมินผลการนำแผนพัฒนาท้องถิ่นไปปฏิบัติในเชิงปริมาณ                                      | ๑๐         |
| ๓. การประเมินผลการนำแผนพัฒนาท้องถิ่นไปปฏิบัติในเชิงคุณภาพ                                      | ๑๐         |
| ๔. แผนงานและยุทธศาสตร์การพัฒนา   | ๑๐         |
| ๕. โครงการพัฒนา ประกอบด้วย   | ๖๐         |
| ๕.๑ ความชัดเจนของชื่อโครงการ   | (๕)        |
| ๕.๒ กำหนดวัตถุประสงค์สอดคล้องกับโครงการ  | (๕)        |
| ๕.๓ เป้าหมาย (ผลผลิตของโครงการ) มีความชัดเจนนำไปสู่การตั้งงบประมาณได้ถูกต้อง                   | (๕)        |
| ๕.๔ โครงการมีความสอดคล้องกับแผนยุทธศาสตร์ชาติ ๒๐ ปี  | (๕)        |
| ๕.๕ เป้าหมาย (ผลผลิตของโครงการ) มีความสอดคล้องกับแผนพัฒนาเศรษฐกิจและสังคมแห่งชาติ              | (๕)        |
| ๕.๖ โครงการมีความสอดคล้องกับ Thailand ๔.๐  | (๕)        |
| ๕.๗ โครงการสอดคล้องกับยุทธศาสตร์จังหวัด  | (๕)        |
| ๕.๘ โครงการแก้ไขปัญหาความยากจนหรือการเสริมสร้างให้ประเทศชาติมั่นคง ยั่งยืน ภายใต้อำเภอประชารัฐ | (๕)        |
| ๕.๙ งบประมาณ มีความสอดคล้องกับเป้าหมาย (ผลผลิตของโครงการ)                                      | (๕)        |
| ๕.๑๐ มีการประมาณราคาถูกต้องตามหลักวิธีการงบประมาณ  | (๕)        |
| ๕.๑๑ มีการกำหนดตัวชี้วัด (KPI) และสอดคล้องกับวัตถุประสงค์และผลผลิตที่คาดว่าจะได้รับ            | (๕)        |
| ๕.๑๒ ผลที่คาดว่าจะได้รับ สอดคล้องกับวัตถุประสงค์   | (๕)        |
| <b>รวมคะแนน</b>  | <b>๑๐๐</b> |

**แนวทางเบื้องต้นในการให้คะแนนแนวทางการพิจารณาการติดตามและประเมินผลโครงการ  
เพื่อความสอดคล้องแผนพัฒนาท้องถิ่นขององค์กรปกครองส่วนท้องถิ่น**

| ประเด็นการพิจารณา  | รายละเอียดหลักเกณฑ์  | คะแนนเต็ม | คะแนนที่ได้ |
|--|--|-----------|-------------|
| <b>๑. การสรุปสถานการณ์การพัฒนา</b>                               | เป็นการวิเคราะห์กรอบการจัดทำยุทธศาสตร์ขององค์กรปกครองส่วนท้องถิ่น (ใช้การวิเคราะห์ SWOT Analysis /Demand (Demand Analysis)/Global Demand และ Trend ปัจจุบันและสถานการณ์การเปลี่ยนแปลงที่มีผลต่อการพัฒนา อย่างน้อยต้องประกอบด้วยการวิเคราะห์ศักยภาพด้านเศรษฐกิจ,ด้านสังคม,ด้านทรัพยากรธรรมชาติและสิ่งแวดล้อม)   | ๑๐        |             |
| <b>๒. การประเมินผลการนำแผนพัฒนาท้องถิ่นไปปฏิบัติในเชิงปริมาณ</b> | ๑) การควบคุมที่มีการใช้ตัวเลขต่างๆ เพื่อนำมาใช้วัดผลในเชิงปริมาณ เช่น การวัดจำนวนโครงการ กิจกรรม งานต่างๆ ก็คือผลผลิตนั้นเองว่าเป็นไปตามที่ตั้งเป้าหมายเอาไว้หรือไม่ จำนวนที่ดำเนินการจริงตามที่ได้กำหนดไว้เท่าไร จำนวนที่ไม่สามารถดำเนินการได้มีจำนวนเท่าไร สามารถอธิบายได้ตามหลักประสิทธิภาพ (Efficiency) ของการพัฒนาท้องถิ่นตามอำนาจหน้าที่ที่ได้กำหนดไว้<br>๒) วิเคราะห์ผลกระทบ/สิ่งที่กระทบ (Impact) โครงการที่ดำเนินการในเชิงปริมาณ (Quantitative)   | ๑๐        |             |
| <b>๓. การประเมินผลการนำแผนพัฒนาท้องถิ่นไปปฏิบัติในเชิงคุณภาพ</b> | ๑) การประเมินประสิทธิผลของแผนพัฒนาในเชิงคุณภาพคือการนำเอาเทคนิคต่างๆ มาใช้เพื่อวัดว่าภารกิจ โครงการ กิจกรรม งานต่างๆ ที่ดำเนินการในพื้นที่นั้นๆ ตรงต่อความต้องการของประชาชนหรือไม่ และเป็นไปตามอำนาจหน้าที่หรือไม่ ประชาชนพึงพอใจหรือไม่ สิ่งของ วัสดุ ครุภัณฑ์ การดำเนินการต่างๆ มีสภาพหรือลักษณะถูกต้อง คงทนถาวร สามารถใช้การได้ตามวัตถุประสงค์หรือไม่ ซึ่งเป็นไปตามหลักประสิทธิผล (Effectiveness) ผลการปฏิบัติราชการที่บรรลุวัตถุประสงค์และเป้าหมายของแผนการปฏิบัติราชการตามที่ได้รับงบประมาณมาดำเนินการ รวมถึงสามารถเทียบเคียงกับส่วนราชการหรือหน่วยงาน<br>๒) วิเคราะห์ผลกระทบ/สิ่งที่กระทบ (Impact) โครงการที่ดำเนินการในเชิงคุณภาพ (Qualitative) | ๑๐        |             |
| <b>๔. แผนงานและยุทธศาสตร์การพัฒนา</b>                            | ๑) วิเคราะห์แผนงาน งาน ที่เกิดจากด้านต่างๆ มีความสอดคล้องกับยุทธศาสตร์ขององค์กรปกครองส่วนท้องถิ่นในมิติต่างๆ จนนำไปสู่การจัดทำโครงการพัฒนาท้องถิ่นโดยใช้ SWOT Analysis/Demand (Demand Analysis)/Global Demand/Trend หรือหลักการบูรณาการ (Integration) กับองค์กรปกครองส่วนท้องถิ่นมีพื้นที่ติดต่อกัน<br>๒) วิเคราะห์แผนงาน งาน ที่เกิดจากด้านต่างๆ ที่สอดคล้องกับการแก้ไขปัญหาความยากจน หลักปรัชญา  | ๑๐        |             |

| ประเด็นการพิจารณา  | รายละเอียดหลักเกณฑ์   | คะแนนเต็ม | คะแนนที่ได้ |
|--|---|-----------|-------------|
| ๕. โครงการพัฒนา  | ควรประกอบด้วยข้อมูลดังนี้   | ๖๐        |             |
| ๕.๑ ความชัดเจนของชื่อโครงการ   | เป็นโครงการที่มีวัตถุประสงค์สนองต่อแผนยุทธศาสตร์การพัฒนาขององค์กรปกครองส่วนท้องถิ่นและดำเนินการเพื่อให้การพัฒนาบรรลุตามวิสัยทัศน์ขององค์กรปกครองส่วนท้องถิ่นที่กำหนดไว้ ชื่อโครงการมีความชัดเจน มุ่งไปเรื่องใดเรื่องหนึ่ง อ่านแล้วเข้าใจได้ว่าจะพัฒนาอะไรในอนาคต  | (๕)       |             |
| ๕.๒ กำหนดวัตถุประสงค์สอดคล้องกับโครงการ                                      | มีวัตถุประสงค์ชัดเจน (clear objective) โครงการต้องกำหนดวัตถุประสงค์สอดคล้องกับความเป็นมาของโครงการ สอดคล้องกับหลักการและเหตุผล วิธีการดำเนินงานต้องสอดคล้องกับวัตถุประสงค์ มีความเป็นไปได้ชัดเจน มีลักษณะเฉพาะเจาะจง  | (๕)       |             |
| ๕.๓ เป้าหมาย (ผลผลิตของโครงการ) มีความชัดเจนนำไปสู่การตั้งงบประมาณได้ถูกต้อง | สภาพที่อยากให้เกิดขึ้นในอนาคตเป็นทิศทางที่ต้องไปให้ถึง เป้าหมายต้องชัดเจน สามารถระบุจำนวนเท่าไร กลุ่มเป้าหมายคืออะไร มีผลผลิตอย่างไร กลุ่มเป้าหมายพื้นที่ดำเนินงาน และระยะเวลาดำเนินงาน อธิบายให้ชัดเจนว่าโครงการนี้จะทำที่ไหน เริ่มต้นในช่วงเวลาใดและจบลงเมื่อไร ใครคือกลุ่มเป้าหมายของโครงการ หากกลุ่มเป้าหมายมีหลายกลุ่ม ให้บอกชัดเจนไปว่าใครคือกลุ่มเป้าหมายหลัก ใครคือกลุ่มเป้าหมายรอง | (๕)       |             |
| ๕.๔ โครงการมีความสอดคล้องกับแผนยุทธศาสตร์ ๒๐ ปี                              | โครงการสอดคล้องกับ (๑) ความมั่นคง (๒) การสร้างความสามารถในการแข่งขัน (๓) การพัฒนาและเสริมสร้างศักยภาพคน (๔) การสร้างโอกาสความเสมอภาคและเท่าเทียมกันทางสังคม (๕) การสร้างการเติบโตบนคุณภาพชีวิตที่เป็นมิตรต่อสิ่งแวดล้อม (๖) การปรับสมดุลและพัฒนา ระบบการบริหารจัดการภาครัฐ เพื่อให้เกิดความมั่นคง มั่งคั่ง ยั่งยืน  | (๕)       |             |

| ประเด็นการพิจารณา   | รายละเอียดหลักเกณฑ์   | คะแนนเต็ม | คะแนนที่ได้ |
|---|---|-----------|-------------|
| ๕.๕ เป้าหมาย (ผลผลิตของโครงการ) มีความสอดคล้องกับแผนพัฒนาเศรษฐกิจและสังคมแห่งชาติ | โครงการมีความสอดคล้องกับแผนพัฒนาเศรษฐกิจและสังคมแห่งชาติ ฉบับที่ ๑๒ โดย (๑) ยึดหลักปรัชญาของเศรษฐกิจพอเพียง (๒) ยึดคนเป็นศูนย์กลางการพัฒนา (๓) ยึดวิสัยทัศน์ภายใต้ยุทธศาสตร์ชาติ ๒๐ ปี (๔) ยึดเป้าหมายอนาคตประเทศไทย ๒๕๗๙ (๕) ยึดหลักการนำไปสู่การปฏิบัติให้เกิดผลสัมฤทธิ์อย่างจริงจังใน ๕ ปี ที่ต่อยอดไปสู่ผลสัมฤทธิ์ที่เป็นเป้าหมายระยะยาว ภายใต้แนวทางการพัฒนา (๑) การยกระดับศักยภาพการแข่งขันและการหลุดพ้นกับดักรายได้ปานกลางสู่รายได้สูง (๒) การพัฒนาศักยภาพคนตามช่วงวัยและการปฏิรูประบบเพื่อสร้างสังคมสูงวัยอย่างมีคุณภาพ (๓) การลดความเหลื่อมล้ำทางสังคม (๔) การรองรับการเชื่อมโยงภูมิภาคและความเป็นเมือง (๕) การสร้างความเจริญเติบโตทางเศรษฐกิจและสังคมอย่างเป็นมิตรกับสิ่งแวดล้อม (๖) การบริหารราชการแผ่นดินที่มีประสิทธิภาพ | (๕)       |             |
| ๕.๖ โครงการมีความสอดคล้องกับ Thailand ๔.๐   | โครงการมีลักษณะหรือสอดคล้องกับการปรับเปลี่ยนโครงสร้างเศรษฐกิจไปสู่ Value – Based Economy หรือเศรษฐกิจที่ขับเคลื่อนด้วยนวัตกรรมนำน้อย ได้มากเช่น (๑) เปลี่ยนจากการผลิตสินค้า โภคภัณฑ์ไปสู่สินค้าเชิงนวัตกรรม (๒) เปลี่ยนจากการขับเคลื่อนประเทศด้วยภาคอุตสาหกรรม ไปสู่การขับเคลื่อนด้วยเทคโนโลยี ความคิดสร้างสรรค์และนวัตกรรม (๓) เปลี่ยนจากการเน้นภาคการผลิตสินค้า ไปสู่การเน้นภาคบริการมากขึ้น รวมถึงโครงการที่เติมเต็มด้วยวิทยาการ ความคิดสร้างสรรค์ นวัตกรรม วิทยาศาสตร์ เทคโนโลยี และการวิจัยและพัฒนา แล้วต่อยอดความได้เปรียบเชิงเปรียบเทียบ เช่น ด้านเกษตร เทคโนโลยีชีวภาพ สาธารณสุข วัฒนธรรม ฯลฯ   | (๕)       |             |
| ๕.๗ โครงการสอดคล้องกับยุทธศาสตร์จังหวัด   | โครงการพัฒนาท้องถิ่นมีความสอดคล้องกับห้วงระยะเวลาของแผนพัฒนาจังหวัดที่ได้กำหนดขึ้น เพื่อขับเคลื่อนการพัฒนาท้องถิ่นเสมือนหนึ่งการขับเคลื่อนการพัฒนาจังหวัด ซึ่งไม่สามารถแยกส่วนใดส่วนหนึ่งออกจากกันได้ นอกจากนี้โครงการพัฒนาท้องถิ่นต้องเป็นโครงการเชื่อมต่อหรือเดินทางไปด้วยกันกับยุทธศาสตร์จังหวัดที่ได้กำหนดขึ้นที่เป็นปัจจุบัน   | (๕)       |             |

| ประเด็นการพิจารณา   | รายละเอียดหลักเกณฑ์   | คะแนนเต็ม  | คะแนนที่ได้ |
|---|---|------------|-------------|
| ๕.๘ โครงการแก้ไขปัญหาความยากจนหรือการเสริมสร้างให้ประเทศชาติมั่นคง มั่งคั่ง ยั่งยืน ภายใต้อำนาจบริหาร | เป็นโครงการที่ดำเนินการภายใต้พื้นฐานความพอเพียงที่ประชาชนดำเนินการเองหรือร่วมดำเนินการ เป็นโครงการที่ประหยัดและขยายได้ เป็นโครงการที่ประชาชนต้องการเพื่อให้เกิดความยั่งยืน ซึ่งมีลักษณะที่จะให้ท้องถิ่นมีความมั่นคง มั่งคั่ง ยั่งยืน เป็นท้องถิ่นที่พัฒนาแล้วด้วยการพัฒนาตามปรัชญาของเศรษฐกิจพอเพียง  | (๕)        |             |
| ๕.๙ งบประมาณ มีความสอดคล้องกับเป้าหมาย (ผลผลิตของโครงการ)   | งบประมาณโครงการพัฒนาจะต้องคำนึงถึงหลักสำคัญ ๕ ประการในการจัดทำโครงการได้แก่ (๑) ความประหยัด (Economy) (๒) ความมีประสิทธิภาพ (Efficiency) (๓) ความมีประสิทธิภาพ (Effectiveness) (๔) ความเหลื่อมล้ำในการพัฒนาท้องถิ่น นำไปสู่ความยุติธรรม (Equity) (๕) ความโปร่งใส (Transparency)   | (๕)        |             |
| ๕.๑๐ มีการประมาณการราคาถูกต้องตามหลักวิชาการงบประมาณ  | การประมาณการราคาเพื่อการพัฒนาต้องให้สอดคล้องกับโครงการถูกต้องตามหลักวิชาการทางช่าง หลักของราคากลาง ราคากลางท้องถิ่น มีความโปร่งใสในการกำหนดราคาและตรวจสอบได้ในเชิงประจักษ์  | (๕)        |             |
| ๕.๑๑ มีการกำหนดตัวชี้วัด (KPI) และสอดคล้องกับวัตถุประสงค์และผลที่คาดว่าจะได้รับ                       | มีการกำหนดดัชนีชี้วัดผลงาน (Key Performance Indicator : KPI) ที่สามารถวัดได้ (measurable) ใช้บอกประสิทธิผล (effectiveness) ใช้บอกประสิทธิภาพ (efficiency) ได้ เช่น การกำหนดความพึงพอใจ การกำหนดร้อยละ การกำหนดอันเกิดจากผลของวัตถุประสงค์ที่เกิดขึ้น สิ่งที่ได้รับ (การคาดการณ์ คาดว่า จะได้รับ   | (๕)        |             |
| ๕.๑๒ ผลที่คาดว่าจะได้รับสอดคล้องกับวัตถุประสงค์   | ผลที่ได้รับเป็นสิ่งที่เกิดขึ้นได้จริงจากการดำเนินการตามโครงการพัฒนาซึ่งสอดคล้องกับวัตถุประสงค์ที่ตั้งไว้ การได้ผลหรือผลที่เกิดขึ้นจะต้องเท่ากับวัตถุประสงค์หรือมากกว่าวัตถุประสงค์ซึ่งการเขียนวัตถุประสงค์ควรคำนึงถึง (๑) มีความเป็นไปได้และมีความเฉพาะเจาะจงในการดำเนินงานตามโครงการ (๒) วัดและประเมินผลระดับของความสำเร็จได้ (๓) ระบุสิ่งที่ต้องการดำเนินงานอย่างชัดเจนและเฉพาะเจาะจงมากที่สุดและสามารถปฏิบัติได้ (๔) เป็นเหตุเป็นผล สอดคล้องกับความเป็นจริง (๕) ส่งผลต่อการบ่งบอกเวลาได้ | (๕)        |             |
| <b>รวมคะแนน</b>   |   | <b>๑๐๐</b> |             |

สรุปรายงานผลการดำเนินงาน ปีงบประมาณ พ.ศ. ๒๕๖๘

| สรุปรายงานผลการดำเนินงาน ปีงบประมาณ พ.ศ. ๒๕๖๘ |   |              |   |  |   |  |
|---|---|--------------|---|--|---|--|
| ลำดับ<br>ที่                                  | รายการ  | โครงการ      | งบประมาณ                                    | โครงการที่สามารถดำเนินการได้             |   |  |
|   |   |              |   | คิดเป็นร้อยละ<br>ของแผนพัฒนา<br>ท้องถิ่น | คิดเป็นร้อยละ<br>ของแผนการ<br>ดำเนินงาน | คิดเป็นร้อยละ<br>ของข้อบัญญัติ<br>ฯ+เงินสะสม |
| ๑   | บรรจุในแผนพัฒนาท้องถิ่น                         | ๑๘๕          | ๗๓,๗๗๘,๐๐๐                                  | ๔๑.๖๕                                    | ๔๑.๖๕                                   | ๔๘.๐๖  |
| ๒   | ตั้งในข้อบัญญัติงบประมาณ                        | ๖๔           | ๓๐,๗๒๒,๖๐๒                                  | ๔๑.๖๕                                    | ๙๙.๖๐                                   | ๘๖.๖๕  |
| ๓   | จ่ายขาดเงินสะสม                                 | ๑๖           | ๔,๗๓๕,๐๐๐                                   | ๖.๔๒                                     | ๑๕.๔๒                                   | ๑๓.๓๖  |
| ๔   | จัดทำแผนการดำเนินงาน<br>- ข้อบัญญัติ + เงินสะสม | ๖๔+๑๖<br>=๘๐ | ๓๐,๗๒๒,๖๐๒<br>+<br>๔,๗๓๕,๐๐๐<br>=๓๕,๔๕๗,๖๐๒ | ๔๘.๐๖                                    | ๑๐๐                                     | ๑๐๐  |
| ๕   | สามารถดำเนินการได้<br>- ข้อบัญญัติ + เงินสะสม   | ๕๐+๑๕<br>=๖๕ | ๓๐,๕๙๗,๒๐๔<br>+<br>๔,๕๓๕,๐๐๐<br>=๓๕,๑๓๒,๒๐๔ | ๔๗.๖๒                                    | ๙๙.๖๐                                   | ๙๙.๐๙  |

การเบิกจ่ายงบประมาณ ปี ๒๕๖๘

| ยุทธศาสตร์   | งบทกติก    |        | เงินสะสม  |        |
|--|------------|--------|-----------|--------|
|  | จำนวนเงิน  | ร้อยละ | จำนวนเงิน | ร้อยละ |
| ยุทธศาสตร์ด้านโครงสร้างพื้นฐาน   | ๔,๕๐๐,๐๐๐  | ๖.๘๙   | ๔,๕๓๕,๐๐๐ | ๖.๔๘   |
| ยุทธศาสตร์ด้านการส่งเสริมคุณภาพชีวิต                                       | ๒๕,๐๖๒,๖๐๒ | ๓๘.๓๘  | -         | -      |
| ยุทธศาสตร์ด้านการป้องกันและบรรเทาสาธารณภัย                                 | ๔๔,๖๐๒     | ๐.๐๗   | -         | -      |
| ยุทธศาสตร์ด้านการส่งเสริมการลงทุนพาณิชย์ยกรรม<br>และการท่องเที่ยว          | ๘๐,๐๐๐     | ๐.๑๓   | -         | -      |
| ยุทธศาสตร์ด้านการบริหารจัดการและอนุรักษ์<br>ทรัพยากรธรรมชาติและสิ่งแวดล้อม | ๖๐,๐๐๐     | ๐.๑๐   | -         | -      |
| ยุทธศาสตร์ด้านศิลปะ วัฒนธรรม จารีตประเพณี<br>และภูมิปัญญาท้องถิ่น          | ๗๐๐,๐๐๐    | ๑.๐๘   | -         | -      |
| ยุทธศาสตร์ด้านการบริหารจัดการ  | ๑๕๐,๐๐๐    | ๐.๒๓   | -         | -      |
| รวม  | ๓๐,๕๙๗,๒๐๔ | ๔๗.๐๑  | ๔,๕๓๕,๐๐๐ | ๖.๔๘   |

## ส่วนที่ ๓

### ผลการวิเคราะห์การติดตามและประเมินผล

#### ๒. ผลการพิจารณาการติดตามและประเมินผลยุทธศาสตร์เพื่อความสอดคล้องแผนพัฒนาท้องถิ่น

##### ๑.๑ สรุปคะแนนประเมินผลยุทธศาสตร์

ผลการให้คะแนนประเมินผลยุทธศาสตร์การพัฒนาท้องถิ่นขององค์การบริหารส่วนตำบลเมืองไผ่ เป็น ดังนี้

| ประเด็นการพิจารณา  | คะแนน      | คะแนนที่ได้  | ร้อยละของคะแนนเต็ม |
|--|------------|--------------|--------------------|
| ๑. ข้อมูลสภาพทั่วไปและข้อมูลพื้นฐานขององค์กรปกครองส่วนท้องถิ่น | ๒๐         | ๑๗.๓๐        | ๘๖.๕๐              |
| ๒. การวิเคราะห์สถานการณ์และศักยภาพ                             | ๒๐         | ๑๖.๓๐        | ๘๑.๕๐              |
| ๓. ยุทธศาสตร์ ประกอบด้วย                                       | ๖๐         | ๔๘.๖๐        | ๘๑.๐๐              |
| ๓.๑ ยุทธศาสตร์ขององค์กรปกครองส่วนท้องถิ่น                      | (๑๐)       | ๘.๕๐         | ๘๕.๐๐              |
| ๓.๒ ยุทธศาสตร์ขององค์กรปกครองส่วนท้องถิ่นในเขตจังหวัด          | (๑๐)       | ๘.๗๐         | ๘๗.๐๐              |
| ๓.๓ ยุทธศาสตร์จังหวัด  | (๑๐)       | ๘.๒๐         | ๘๒.๐๐              |
| ๓.๔ วิสัยทัศน์   | (๕)        | ๔.๐๐         | ๘๐.๐๐              |
| ๓.๕ กลยุทธ์  | (๕)        | ๓.๘๐         | ๗๖.๐๐              |
| ๓.๖ เป้าประสงค์ของแต่ละประเด็นกลยุทธ์                          | (๕)        | ๓.๘๐         | ๗๖.๐๐              |
| ๓.๗ จุดยืนทางยุทธศาสตร์  | (๕)        | ๓.๔๐         | ๖๘.๐๐              |
| ๓.๘ แผนงาน   | (๕)        | ๔.๓๐         | ๘๖.๐๐              |
| ๓.๙ ความเชื่อมโยงของยุทธศาสตร์ในภาพรวม                         | (๕)        | ๓.๙๐         | ๗๘.๐๐              |
| <b>รวมคะแนน</b>  | <b>๑๐๐</b> | <b>๘๒.๒๐</b> | <b>๘๒.๒๐</b>       |

๑. พบว่าประเด็นด้านยุทธศาสตร์ขององค์กรปกครองส่วนท้องถิ่นในเขตจังหวัด ได้คะแนนสูงสุด คิดเป็นร้อยละ ๘๗.๐๐ ของคะแนนเต็มด้านยุทธศาสตร์ของ อปท. ที่เป็นเช่นนั้นเหตุผลเนื่องจากมีความสอดคล้องกับแผนพัฒนาจังหวัดบุรีรัมย์และยุทธศาสตร์ของจังหวัดบุรีรัมย์

๒. พบว่าประเด็นด้านจุดยืนทางยุทธศาสตร์ได้คะแนนต่ำสุดคิดเป็นร้อยละ ๖๘.๐๐ ของคะแนนในประเด็นจุดยืนทางยุทธศาสตร์ ที่เป็นเช่นนั้นเหตุผลเนื่องจากมีโครงการพัฒนาเป็นจำนวนมากซึ่งเกินศักยภาพพื้นที่การดำเนินการจริง ทำให้ไม่บรรลุวิสัยทัศน์ขององค์กรปกครองส่วนท้องถิ่นเท่าที่ควร

## ๑.๒ ข้อมูลสภาพทั่วไปและข้อมูลพื้นฐาน

รายละเอียดการให้คะแนนยุทธศาสตร์ขององค์การบริหารส่วนตำบลเมืองไผ่ ในแต่ละประเด็นดังนี้

| ที่ | ประเด็นการพิจารณา  | คะแนนเต็ม | คะแนนที่ได้  | ร้อยละของคะแนนเต็ม |
|-----|--|-----------|--------------|--------------------|
| ๑.  | ข้อมูลสภาพทั่วไปและข้อมูลพื้นฐานขององค์กรปกครองส่วนท้องถิ่น  | ๒๐        | ๑๗.๓๐        | ๘๖.๕๐              |
|     | (๑) ข้อมูลเกี่ยวกับด้านกายภาพ เช่น ที่ตั้งของหมู่บ้าน/ชุมชน/ตำบล ลักษณะภูมิประเทศ ลักษณะภูมิอากาศ ลักษณะของดิน ลักษณะของแหล่งน้ำ ลักษณะของไม้/ป่าไม้ ฯลฯ ด้านการเมือง/การปกครอง เช่น เขตการปกครอง การเลือกตั้ง ฯลฯ   | (๓)       | ๓            | ๑๐๐                |
|     | (๒) ข้อมูลเกี่ยวกับด้านการเมือง/การปกครอง เช่น เขตการปกครอง การเลือกตั้ง ฯลฯ ประชากร เช่น ข้อมูลเกี่ยวกับจำนวนประชากร และช่วงอายุ และจำนวนประชากร ฯลฯ  | (๒)       | ๒            | ๑๐๐                |
|     | (๓) ข้อมูลเกี่ยวกับสภาพทางสังคม เช่น การศึกษา สาธารณสุข อาชญากรรม ยาเสพติด การสังคมสงเคราะห์ ฯลฯ   | (๒)       | ๑.๘๐         | ๙๐                 |
|     | (๔) ข้อมูลเกี่ยวกับระบบบริการพื้นฐาน เช่น การคมนาคมขนส่ง การไฟฟ้า การประปา โทรศัพท์ ฯลฯ  | (๒)       | ๑.๘๐         | ๙๐                 |
|     | (๕) ข้อมูลเกี่ยวกับระบบเศรษฐกิจ เช่น การเกษตร การประมง การปศุสัตว์ การบริการ การท่องเที่ยว อุตสาหกรรม การพาณิชย์/กลุ่มอาชีพ แรงงาน ฯลฯ   | (๒)       | ๑.๕๐         | ๗๐                 |
|     | (๖) ข้อมูลเกี่ยวกับศาสนา ประเพณี วัฒนธรรม เช่น การนับถือศาสนา ประเพณีและงานประจำปี ภูมิปัญญาท้องถิ่น ภาษาถิ่น สินค้าพื้นเมือง และของที่ระลึก ฯลฯ และอื่นๆ  | (๒)       | ๑.๗๐         | ๘๕                 |
|     | (๗) ข้อมูลเกี่ยวกับทรัพยากรธรรมชาติ เช่น น้ำ ป่าไม้ ภูเขา คุณภาพของทรัพยากรธรรมชาติ ฯลฯ  | (๒)       | ๑.๖๐         | ๘๐                 |
|     | (๘) การสำรวจและจัดเก็บข้อมูลเพื่อการจัดทำแผนพัฒนาท้องถิ่นหรือการใช้ข้อมูล จปฐ.   | (๒)       | ๑.๕๐         | ๗๐                 |
|     | (๙) การประชุมประชาคมท้องถิ่น รูปแบบ วิธีการ และการดำเนินการประชุมประชาคมท้องถิ่น โดยใช้กระบวนการร่วมคิด ร่วมทำ ร่วมตัดสินใจ ร่วมตรวจสอบ ร่วมรับประโยชน์ ร่วมแก้ปัญหา ปรึกษาหารือ แลกเปลี่ยนเรียนรู้ เพื่อแก้ไขปัญหา สำหรับการพัฒนาท้องถิ่นตามอำนาจหน้าที่ขององค์กรปกครองส่วนท้องถิ่น | (๓)       | ๒.๖๐         | ๘๖.๖๗              |
|     | <b>รวม</b>   | <b>๒๐</b> | <b>๑๗.๓๐</b> | <b>๘๖.๕๐</b>       |

สรุปความเห็นและข้อเสนอแนะของคณะกรรมการฯ ในภาพรวมของข้อมูลสภาพทั่วไปและข้อมูลพื้นฐานขององค์กรปกครองส่วนท้องถิ่นในส่วนของข้อมูลสภาพทั่วไปและข้อมูลพื้นฐานภายในตำบลเมืองไผ่ มีความครอบคลุมครบถ้วน

### ๑.๓ การวิเคราะห์สถานการณ์และศักยภาพ

| ที่ | ประเด็นการพิจารณา  | คะแนนเต็ม | คะแนนที่ได้ | ร้อยละของคะแนนเต็ม |
|-----|--|-----------|-------------|--------------------|
| ๒.  | <b>การวิเคราะห์สถานการณ์และศักยภาพ</b>   | ๒๐        | ๑๖.๓๐       | ๘๑.๕๐              |
|     | (๑) การวิเคราะห์ที่ครอบคลุมความเชื่อมโยง ความสอดคล้องยุทธศาสตร์จังหวัด ยุทธศาสตร์การพัฒนาขององค์กรปกครองส่วนท้องถิ่นในเขตจังหวัด ยุทธศาสตร์ขององค์กรปกครองส่วนท้องถิ่น นโยบายของผู้บริหารท้องถิ่น รวมถึงความเชื่อมโยงแผนยุทธศาสตร์ชาติ ๒๐ ปี แผนพัฒนาเศรษฐกิจและสังคมแห่งชาติ และ Thailand ๔.๐ | (๕)       | ๔.๑๐        | ๗๓.๓๓              |
|     | (๒) การวิเคราะห์การใช้ผังเมืองรวมหรือผังเมืองเฉพาะและการบังคับใช้ผลของการบังคับใช้ สภาพการณ์ที่เกิดขึ้นต่อการพัฒนาท้องถิ่น   | (๓)       | ๒.๒๐        | ๗๓.๓๓              |
|     | (๓) การวิเคราะห์ทางสังคม เช่น ด้านแรงงาน การศึกษา สาธารณสุข ความยากจน อาชญากรรม ปัญหายาเสพติด เทคโนโลยี จารีตประเพณี วัฒนธรรม ภูมิปัญญาท้องถิ่น เป็นต้น  | (๓)       | ๒.๗๐        | ๙๐                 |
|     | (๔) การวิเคราะห์ทางเศรษฐกิจ ข้อมูลรายได้ครัวเรือน การส่งเสริมอาชีพ กลุ่มอาชีพ กลุ่มทางสังคม การพัฒนาอาชีพ และกลุ่มต่างๆ สภาพทางเศรษฐกิจและความเป็นอยู่ทั่วไป เป็นต้น   | (๓)       | ๒.๒๐        | ๗๓.๓๓              |
|     | (๕) การวิเคราะห์สิ่งแวดล้อม พื้นที่สีเขียว ธรรมชาติต่างๆ ทางภูมิศาสตร์ กระบวนการหรือสิ่งที่เกิดขึ้น การประดิษฐ์ที่มีผลต่อสิ่งแวดล้อมและการพัฒนา  | (๓)       | ๒.๑๐        | ๗๐                 |
|     | (๖) ผลการวิเคราะห์ศักยภาพเพื่อประเมินสถานการณ์การพัฒนาในปัจจุบันและโอกาสการพัฒนาในอนาคตของท้องถิ่น ด้วยเทคนิค SWOT Analysis ที่อาจส่งผลการดำเนินงาน ได้แก่ S – Strength (จุดแข็ง) W – Weakness (จุดอ่อน) O – Opportunity (โอกาส) และ T – Threat (อุปสรรค)                                      | (๓)       | ๓.๐๐        | ๑๐๐                |
|     | รวม  | ๒๐        | ๑๖.๓๐       | ๘๑.๕๐              |

สรุปความเห็นและข้อเสนอแนะของคณะกรรมการฯ ในภาพรวมของการวิเคราะห์สถานการณ์และศักยภาพ เห็นว่า องค์กรต่างๆ ไม่ว่าจะเป็นภาครัฐหรือภาคเอกชน จากการวิเคราะห์ศักยภาพเพื่อประเมินสถานการณ์การพัฒนาในปัจจุบัน จำเป็นจะต้องปรับตัวให้เข้ากับสภาวะการในปัจจุบัน ได้แก่ สิ่งแวดล้อมภายนอก ซึ่งมีผลกระทบโดยตรงการทำงานในองค์กร เช่น การเปลี่ยนแปลงด้านการเมือง ด้านเศรษฐกิจ ด้านสังคม ด้านวิทยาการใหม่ๆ เป็นต้น ดังนั้น องค์กรบริหารส่วนตำบลเมืองไผ่ จึงจำต้องมีความพร้อมในการรับมือในการเปลี่ยนแปลงดังกล่าวด้วย เพื่อที่จะเกิดเป็นองค์กรที่มีศักยภาพ

### ๑.๔ ยุทธศาสตร์

| ที่ | ประเด็นการพิจารณา  | คะแนนเต็ม | คะแนนที่ได้ | ร้อยละของคะแนนเต็ม |
|-----|--|-----------|-------------|--------------------|
| ๓.  | ยุทธศาสตร์   | ๖๐        | ๔๘.๖๐       | ๘๑.๐๐              |
|     | ๓.๑ ยุทธศาสตร์ขององค์กรปกครองส่วนท้องถิ่น สอดคล้องกับสภาพสังคม เศรษฐกิจ สิ่งแวดล้อมของท้องถิ่น ประเด็นปัญหาการพัฒนาและแนวทางการพัฒนาที่สอดคล้องกับยุทธศาสตร์ขององค์กรปกครองส่วนท้องถิ่น และเชื่อมโยงหลักประชารัฐ แผนยุทธศาสตร์ชาติ ๒๐ ปี แผนพัฒนาเศรษฐกิจและสังคมแห่งชาติ และ Thailand ๔.๐ | (๑๐)      | ๘.๕๐        | ๘๕                 |
|     | ๓.๒ ยุทธศาสตร์ขององค์กรปกครองส่วนท้องถิ่นในเขตจังหวัดสอดคล้องและเชื่อมโยงกับสภาพสังคม เศรษฐกิจ สิ่งแวดล้อมของท้องถิ่น และยุทธศาสตร์จังหวัด และเชื่อมโยงหลักประชารัฐ แผนยุทธศาสตร์ชาติ ๒๐ ปี แผนพัฒนาเศรษฐกิจและสังคมแห่งชาติ และThailand๔.๐  | (๑๐)      | ๘.๗๐        | ๘๗                 |
|     | ๓.๓ ยุทธศาสตร์จังหวัดสอดคล้องกับยุทธศาสตร์พัฒนากลุ่มจังหวัด ยุทธศาสตร์พัฒนาภาค แผนพัฒนาเศรษฐกิจและสังคมแห่งชาติ แผนการบริหารราชการแผ่นดิน นโยบาย/ยุทธศาสตร์ คสช. และนโยบายรัฐบาลหลักประชารัฐ แผนยุทธศาสตร์ชาติ ๒๐ ปี และ Thailand ๔.๐  | (๑๐)      | ๘.๒๐        | ๘๒                 |
|     | ๓.๔ วิสัยทัศน์วิสัยทัศน์ ซึ่งมีลักษณะแสดงสถานภาพที่องค์กรปกครองส่วนท้องถิ่นต้องการจะเป็นหรือบรรลุถึงอนาคตอย่างชัดเจน สอดคล้องกับโอกาส และศักยภาพที่เป็นลักษณะเฉพาะขององค์กรปกครองส่วนท้องถิ่น และสัมพันธ์กับโครงการพัฒนาท้องถิ่น   | (๕)       | ๔.๐๐        | ๘๐                 |
|     | ๓.๕ กลยุทธ์ แสดงให้เห็นช่องทาง วิธีการ ภารกิจหรือสิ่งที่จะต้องทำตามอำนาจหน้าที่ขององค์กรปกครองส่วนท้องถิ่นที่จะนำไปสู่การบรรลุวิสัยทัศน์ หรือแสดงให้เห็นถึงความชัดเจนในสิ่งที่จะดำเนินการให้บรรลุวิสัยทัศน์นั้น  | (๕)       | ๓.๘๐        | ๗๖                 |
|     | ๓.๖ เป้าประสงค์ของแต่ละประเด็นกลยุทธ์ เป้าประสงค์ของแต่ละประเด็นกลยุทธ์มีความสอดคล้องและสนับสนุนต่อกลยุทธ์ที่จะเกิดขึ้น มุ่งหมายสิ่งหนึ่งสิ่งใดที่ชัดเจน   | (๕)       | ๓.๘๐        | ๗๖                 |
|     | ๓.๗ จุดยืนทางยุทธศาสตร์ (Positioning) ความมุ่งมั่นอันแน่วแน่ในการวางแผนพัฒนาท้องถิ่น เพื่อให้บรรลุวิสัยทัศน์ขององค์กรปกครองส่วนท้องถิ่น ซึ่งเกิดจากศักยภาพของพื้นที่จริง ที่จะนำไปสู่ผลสำเร็จทางยุทธศาสตร์   | (๕)       | ๓.๔๐        | ๖๘                 |

|   |           |              |              |
|---|-----------|--------------|--------------|
| <p>๓.๘ แผนงาน แผนงานหรือจุดมุ่งหมายเพื่อการพัฒนาในอนาคต กำหนดจุดมุ่งหมายในเรื่องใดเรื่องหนึ่งหรือแผนงานที่เกิดจากเป้าประสงค์ ตัวชี้วัด ค่าเป้าหมาย กลยุทธ์จุดยืนทางยุทธศาสตร์และยุทธศาสตร์ขององค์กรปกครองส่วนท้องถิ่นที่มีความชัดเจน นำไปสู่การจัดทำโครงการพัฒนาท้องถิ่นในแผนพัฒนาท้องถิ่นโดยระบุแผนงานและความเชื่อมโยงดังกล่าว</p>                     | (๕)       | ๔.๓๐         | ๘๖           |
| <p>๓.๙ ความเชื่อมโยงของยุทธศาสตร์ในภาพรวม ความเชื่อมโยงองค์รวมที่นำไปสู่การพัฒนาท้องถิ่นที่เกิดผลผลิต/โครงการจากแผนยุทธศาสตร์ชาติ ๒๐ ปี แผนพัฒนาเศรษฐกิจและสังคมแห่งชาติ ฉบับที่ ๑๒ Thailand ๔.๐ แผนพัฒนาภาค/แผนพัฒนากลุ่มจังหวัด/แผนพัฒนาจังหวัด ยุทธศาสตร์การพัฒนาขององค์กรปกครองส่วนท้องถิ่นในเขตจังหวัดและยุทธศาสตร์ขององค์กรปกครองส่วนท้องถิ่น</p> | (๕)       | ๓.๙๐         | ๗๘           |
| <b>รวม</b>  | <b>๖๐</b> | <b>๔๘.๖๐</b> | <b>๘๑.๐๐</b> |

สรุปความเห็นและข้อเสนอแนะของคณะกรรมการฯ ในภาพรวมของด้านยุทธศาสตร์เห็นว่าโครงการพัฒนายังมีความหลากหลาย เนื่องจากมีโครงการพัฒนาจำนวนมากซึ่งเกินศักยภาพพื้นที่การดำเนินงาน จึงทำให้ไม่บรรลุวิสัยทัศน์ขององค์การบริหารส่วนตำบลเท่าที่ควร แนวทางแก้ไขคือโครงการใดที่มีขนาดใหญ่หรือใช้งบประมาณมากและเกินศักยภาพขององค์การบริหารส่วนตำบล ให้ดำเนินการขอรับการสนับสนุนงบประมาณจากหน่วยงานอื่น เช่น กรมส่งเสริมการปกครองส่วนท้องถิ่น จังหวัด หรือองค์การบริหารส่วนจังหวัด เป็นต้น

๒. ผลการพิจารณาการติดตามและประเมินผลโครงการเพื่อความสอดคล้องแผนพัฒนาท้องถิ่น

๒.๑ สรุปคะแนนประเมินผลโครงการ

ผลการให้คะแนนประเมินผลโครงการขององค์การบริหารส่วนตำบลเมืองไผ่ เป็นดังนี้

| ประเด็นการพิจารณา   | คะแนน      | คะแนนที่ได้  | ร้อยละของคะแนนเต็ม |
|---|------------|--------------|--------------------|
| ๑. การสรุปสถานการณ์การพัฒนา   | ๑๐         | ๘.๒๐         | ๘๒                 |
| ๒. การประเมินผลการนำแผนพัฒนาท้องถิ่นไปปฏิบัติในเชิงปริมาณ                                     | ๑๐         | ๘.๘๐         | ๘๘                 |
| ๓. การประเมินผลการนำแผนพัฒนาท้องถิ่นไปปฏิบัติในเชิงคุณภาพ                                     | ๑๐         | ๘.๒๐         | ๘๒                 |
| ๔. แผนงานและยุทธศาสตร์การพัฒนา  | ๑๐         | ๘.๒๐         | ๘๒                 |
| ๕. โครงการพัฒนา ประกอบด้วย  | ๖๐         | ๔๘.๙๐        | ๘๑.๕๐              |
| ๕.๑ ความชัดเจนของชื่อโครงการ  | (๕)        | ๔.๙๐         | ๙๘                 |
| ๕.๒ กำหนดวัตถุประสงค์สอดคล้องกับโครงการ   | (๕)        | ๔.๕๐         | ๙๐                 |
| ๕.๓ เป้าหมาย (ผลผลิตของโครงการ) มีความชัดเจนนำไปสู่การตั้งงบประมาณได้ถูกต้อง                  | (๕)        | ๔.๑๐         | ๘๒                 |
| ๕.๔ โครงการมีความสอดคล้องกับแผนยุทธศาสตร์ชาติ ๒๐ ปี   | (๕)        | ๓.๘๐         | ๗๖                 |
| ๕.๕ เป้าหมาย (ผลผลิตของโครงการ) มีความสอดคล้องกับแผนพัฒนาเศรษฐกิจและสังคมแห่งชาติ             | (๕)        | ๓.๘๐         | ๗๖                 |
| ๕.๖ โครงการมีความสอดคล้องกับ Thailand ๔.๐   | (๕)        | ๔.๐๐         | ๘๐                 |
| ๕.๗ โครงการสอดคล้องกับยุทธศาสตร์จังหวัด   | (๕)        | ๔.๔๐         | ๘๘                 |
| ๕.๘ โครงการแก้ไขปัญหาความยากจนหรือการเสริมสร้างให้ประเทศชาติมั่นคง ยั่งยืน ภายใต้หลักประชารัฐ | (๕)        | ๓.๘๐         | ๗๖                 |
| ๕.๙ งบประมาณ มีความสอดคล้องกับเป้าหมาย (ผลผลิตของโครงการ)                                     | (๕)        | ๓.๗๐         | ๗๔                 |
| ๕.๑๐ มีการประมาณราคาถูกต้องตามหลักวิธีการงบประมาณ   | (๕)        | ๓.๔๐         | ๖๘                 |
| ๕.๑๑ มีการกำหนดตัวชี้วัด (KPI) และสอดคล้องกับวัตถุประสงค์และผลที่คาดว่าจะได้รับ               | (๕)        | ๔.๒๐         | ๘๔                 |
| ๕.๑๒ ผลที่คาดว่าจะได้รับ สอดคล้องกับวัตถุประสงค์  | (๕)        | ๔.๓๐         | ๘๖                 |
| <b>รวมคะแนน</b>   | <b>๑๐๐</b> | <b>๘๒.๓๐</b> | <b>๘๒.๓๐</b>       |

๑. พบว่าประเด็นการประเมินผลการนำแผนพัฒนาท้องถิ่นไปปฏิบัติในเชิงปริมาณ ได้คะแนนสูงสุดคิดเป็นร้อยละ ๘๘ ของคะแนนการประเมินผลการนำแผนพัฒนาท้องถิ่นไปปฏิบัติในเชิงปริมาณ

๒. พบว่าประเด็นมีการประมาณการราคาถูกต้องตามหลักวิธีการงบประมาณ ได้คะแนนต่ำสุด คิดเป็นร้อยละ ๖๘ ของคะแนนการประมาณการราคาถูกต้องตามหลักวิธีการงบประมาณ

๓. พบว่าความชัดเจนของชื่อโครงการ ได้คะแนน ๕.๘๐ คะแนน คิดเป็นร้อยละ ๘๘ ของคะแนนในความชัดเจนของชื่อโครงการ ซึ่งเป็นโครงการที่มีวัตถุประสงค์สนองต่อแผนยุทธศาสตร์การพัฒนาขององค์การบริหารส่วนตำบลเมืองไผ่ ชื่อโครงการมีความชัดเจน มุ่งไปเรื่องใดเรื่องหนึ่ง อ่านแล้วเข้าใจได้ว่าจะพัฒนาอะไรในอนาคต

## ๒.๒ การสรุปสถานการณ์การพัฒนา

รายละเอียดการให้คะแนนขององค์การบริหารส่วนตำบลเมืองไผ่ในแต่ละประเด็น เป็นดังนี้

| ที่        | ประเด็นการพิจารณา  | คะแนน     | คะแนนที่ได้ | ร้อยละของคะแนนเต็ม |
|------------|--|-----------|-------------|--------------------|
| ๑          | <b>การสรุปสถานการณ์การพัฒนา</b><br>เป็นการวิเคราะห์กรอบการจัดทำยุทธศาสตร์ขององค์กรปกครองส่วนท้องถิ่น (ใช้การวิเคราะห์ SWOT Analysis /Demand (Demand Analysis)/Global Demand และ Trend ปัจจัยและสถานการณ์การเปลี่ยนแปลงที่มีผลต่อการพัฒนา อย่างน้อยต้องประกอบด้วย การวิเคราะห์ศักยภาพด้านเศรษฐกิจ, ด้านสังคม, ด้านทรัพยากรธรรมชาติและสิ่งแวดล้อม) | ๑๐        | ๘.๒๐        | ๘๒                 |
| <b>รวม</b> |  | <b>๑๐</b> | <b>๘.๒๐</b> | <b>๘๒</b>          |

## ๒.๓ การประเมินผลการนำแผนพัฒนาท้องถิ่นไปปฏิบัติในเชิงปริมาณ

| ที่        | ประเด็นการพิจารณา   | คะแนน     | คะแนนที่ได้ | ร้อยละของคะแนนเต็ม |
|------------|---|-----------|-------------|--------------------|
| ๒          | <b>การประเมินผลการนำแผนพัฒนาท้องถิ่นไปปฏิบัติในเชิงปริมาณ</b><br>๑) การควบคุมที่มีการใช้ตัวเลขต่างๆ เพื่อนำมาใช้วัดผลในเชิงปริมาณ เช่น การวัดจำนวนโครงการ กิจกรรม งานต่างๆ ก็คือผลผลิตนั่นเองว่าเป็นไปตามที่ตั้งเป้าหมายเอาไว้หรือไม่จำนวนที่ดำเนินการจริงตามที่ได้กำหนดไว้เท่าไร จำนวนที่ไม่สามารถดำเนินการได้มีจำนวนเท่าไรสามารถอธิบายได้ตามหลักประสิทธิภาพ (Efficiency) ของการพัฒนาท้องถิ่นตามอำนาจหน้าที่ที่ได้กำหนดไว้<br>๒) วิเคราะห์ผลกระทบ/สิ่งที่กระทบ (Impact) โครงการที่ดำเนินการในเชิงปริมาณ (Quantitative) | ๑๐        | ๘.๘๐        | ๘๘                 |
| <b>รวม</b> |   | <b>๑๐</b> | <b>๘.๘๐</b> | <b>๘๘</b>          |

๒.๔ การประเมินผลการนำแผนพัฒนาท้องถิ่นไปปฏิบัติในเชิงคุณภาพ

| ที่        | ประเด็นการพิจารณา  | คะแนน     | คะแนนที่ได้ | ร้อยละของคะแนนเต็ม |
|------------|--|-----------|-------------|--------------------|
| ๓          | <p><b>การประเมินผลการนำแผนพัฒนาท้องถิ่นไปปฏิบัติในเชิงคุณภาพ</b></p> <p>๑) การประเมินประสิทธิผลของแผนพัฒนาในเชิงคุณภาพคือการนำเอาเทคนิคต่างๆ มาใช้เพื่อวัดว่าภารกิจ โครงการ กิจกรรม งานต่างๆ ที่ดำเนินการในพื้นที่นั้นๆ ตรงต่อความต้องการของประชาชนหรือไม่ และเป็นไปตามอำนาจหน้าที่หรือไม่ ประชาชนพึงพอใจหรือไม่ สิ่งของ วัสดุ ครุภัณฑ์ การดำเนินการต่างๆ มีสภาพหรือลักษณะถูกต้อง คงทนถาวร สามารถใช้การได้ตามวัตถุประสงค์หรือไม่ ซึ่งเป็นไปตามหลักประสิทธิผล (Effectiveness) ผลการปฏิบัติราชการที่บรรลุวัตถุประสงค์และเป้าหมายของแผนการปฏิบัติราชการตามที่ได้รับงบประมาณมาดำเนินการ รวมถึงสามารถเทียบเคียงกับส่วนราชการหรือหน่วยงาน</p> <p>๒) วิเคราะห์ผลกระทบ/สิ่งที่กระทบ (Impact) โครงการที่ดำเนินการในเชิงคุณภาพ (Qualitative)</p> | ๑๐        | ๘.๒๐        | ๘๒                 |
| <b>รวม</b> |  | <b>๑๐</b> | <b>๘.๒๐</b> | <b>๘๒</b>          |

๒.๕ ยุทธศาสตร์ กลยุทธ์ และแผนการพัฒนา

| ที่        | ประเด็นการพิจารณา  | คะแนน     | คะแนนที่ได้ | ร้อยละของคะแนนเต็ม |
|------------|--|-----------|-------------|--------------------|
| ๔          | <p><b>แผนงานและยุทธศาสตร์การพัฒนา</b></p> <p>๑) วิเคราะห์แผนงาน งาน ที่เกิดจากด้านต่างๆ มีความสอดคล้องกับยุทธศาสตร์ขององค์กรปกครองส่วนท้องถิ่นในมิติต่างๆ จนนำไปสู่การจัดทำโครงการพัฒนาท้องถิ่นโดยใช้ SWOT Analysis/Demand (Demand Analysis)/Global Demand/Trend หรือหลักการบูรณาการ (Integration) กับองค์กรปกครองส่วนท้องถิ่นที่มีพื้นที่ติดต่อกัน</p> <p>๒) วิเคราะห์แผนงาน งาน ที่เกิดจากด้านต่างๆ ที่สอดคล้องกับการแก้ไขปัญหาความยากจน หลักปรัชชารัฐ</p> | ๑๐        | ๘.๒๐        | ๘๒                 |
| <b>รวม</b> |  | <b>๑๐</b> | <b>๘.๒๐</b> | <b>๘๒</b>          |

| ที่ | ประเด็นการพิจารณา   | คะแนน     | คะแนนที่ได้  | ร้อยละของคะแนนเต็ม |
|-----|---|-----------|--------------|--------------------|
| ๕   | <b>โครงการพัฒนา</b>   | <b>๖๐</b> | <b>๔๘.๙๐</b> | <b>๘๑.๕๐</b>       |
|     | ๕.๑ ความชัดเจนของชื่อโครงการ เป็นโครงการที่มีวัตถุประสงค์สนองต่อแผนยุทธศาสตร์การพัฒนาขององค์กรปกครองส่วนท้องถิ่นและดำเนินการเพื่อให้การพัฒนาบรรลุตามวิสัยทัศน์ขององค์กรปกครองส่วนท้องถิ่นที่กำหนดไว้ ชื่อโครงการมีความชัดเจน มุ่งไปเรื่องใดเรื่องหนึ่ง อ่านแล้วเข้าใจได้ว่าจะพัฒนาอะไรในอนาคต | (๕)       | ๔.๙๐         | ๙๘                 |

|   |     |      |    |
|---|-----|------|----|
| <p>๕.๒ กำหนดวัตถุประสงค์สอดคล้องกับโครงการ<br/>มีวัตถุประสงค์ชัดเจน (clear objective) โครงการต้องกำหนด<br/>วัตถุประสงค์สอดคล้องกับความเป็นมาของโครงการ สอดคล้องกับ<br/>หลักการและเหตุผล วิธีการดำเนินงานต้องสอดคล้องกับวัตถุประสงค์<br/>มีความเป็นไปได้ชัดเจน มีลักษณะเฉพาะเจาะจง</p>   | (๕) | ๔.๕๐ | ๙๐ |
| <p>๕.๓ เป้าหมาย (ผลผลิตของโครงการ) มีความชัดเจนนำไปสู่การตั้ง<br/>งบประมาณได้ถูกต้อง<br/>สภาพที่อยากให้เกิดขึ้นในอนาคตเป็นทิศทางที่ต้องไปให้ถึงเป้าหมาย<br/>ต้องชัดเจน สามารถระบุจำนวนเท่าไร กลุ่มเป้าหมายคืออะไร มีผลผลิต<br/>อย่างไร กลุ่มเป้าหมาย พื้นที่ดำเนินงาน และระยะเวลาดำเนินงาน<br/>อธิบายให้ชัดเจนว่าโครงการนี้จะทำที่ไหน เริ่มต้นในช่วงเวลาใดและจบ<br/>ลงเมื่อไร ใครคือกลุ่มเป้าหมายของโครงการ หากกลุ่มเป้าหมายมีหลาย<br/>กลุ่ม ให้บอกชัดเจนไปว่าใครคือกลุ่มเป้าหมายหลัก ใครคือกลุ่มเป้าหมาย<br/>รอง</p>   | (๕) | ๔.๑๐ | ๘๒ |
| <p>๕.๔ โครงการมีความสอดคล้องกับแผนยุทธศาสตร์ ๒๐ ปี<br/>โครงการสอดคล้องกับ (๑) ความมั่นคง (๒) การสร้างความสามารถในการ<br/>แข่งขัน (๓) การพัฒนาและเสริมสร้างศักยภาพคน (๔) การสร้าง<br/>โอกาสความเสมอภาคและเท่าเทียมกันทางสังคม (๕) การสร้างการ<br/>เติบโตบนคุณภาพชีวิตที่เป็นมิตรต่อสิ่งแวดล้อม (๖) การปรับสมดุลและ<br/>พัฒนาระบบการบริหารจัดการภาครัฐ เพื่อให้เกิดความมั่นคง มั่งคั่ง<br/>ยั่งยืน</p>  | (๕) | ๓.๘๐ | ๗๖ |
| <p>๕.๕ เป้าหมาย (ผลผลิตของโครงการ) มีความสอดคล้องกับแผนพัฒนา<br/>เศรษฐกิจและสังคมแห่งชาติ<br/>โครงการมีความสอดคล้องกับแผนพัฒนาเศรษฐกิจและสังคมแห่งชาติ<br/>ฉบับที่ ๑๒ โดย (๑) ยึดหลักปรัชญาของเศรษฐกิจพอเพียง (๒) ยึดคน<br/>เป็นศูนย์กลางการพัฒนา (๓) ยึดวิสัยทัศน์ภายใต้ยุทธศาสตร์ชาติ ๒๐ ปี<br/>(๔) ยึดเป้าหมายอนาคตประเทศไทย ๒๕๗๙ (๕) ยึดหลักการนำไปสู่<br/>การปฏิบัติให้เกิดผลสัมฤทธิ์อย่างจริงจังใน ๕ ปี ที่ต่อยอดไปสู่<br/>ผลสัมฤทธิ์ที่เป็นเป้าหมายระยะยาว ภายใต้แนวทางการพัฒนา (๑)<br/>การยกระดับศักยภาพการแข่งขันและการหลุดพ้นกับดักรายได้ปาน<br/>กลางสู่รายได้สูง (๒) การพัฒนาศักยภาพคนตามช่วงวัยและการปฏิรูป<br/>ระบบเพื่อสร้างสังคมสูงวัยอย่างมีคุณภาพ (๓) การลดความเหลื่อมล้ำ<br/>ทางสังคม (๔) การรองรับการเชื่อมโยงภูมิภาคและความเป็นเมือง (๕)<br/>การสร้างความสำเร็จเติบโตทางเศรษฐกิจและสังคมอย่างเป็นมิตรกับ<br/>สิ่งแวดล้อม (๖) การบริหารราชการแผ่นดินที่มีประสิทธิภาพ</p> | (๕) | ๓.๘๐ | ๗๖ |

|  |     |      |    |
|--|-----|------|----|
| <p>๕.๖ โครงการมีความสอดคล้องกับ Thailand ๔.๐</p> <p>โครงการมีลักษณะหรือสอดคล้องกับการปรับเปลี่ยนโครงสร้างเศรษฐกิจไปสู่ Value – Based Economy หรือเศรษฐกิจที่ขับเคลื่อนด้วยนวัตกรรมนำน้อย ได้มากเช่น (๑) เปลี่ยนจากการผลิตสินค้า โภคภัณฑ์ไปสู่สินค้าเชิงนวัตกรรม (๒) เปลี่ยนจากการขับเคลื่อนประเทศด้วยภาคอุตสาหกรรม ไปสู่การขับเคลื่อนด้วยเทคโนโลยี ความคิดสร้างสรรค์และนวัตกรรม (๓) เปลี่ยนจากการเน้นภาคการผลิตสินค้า ไปสู่การเน้นภาคบริการมากขึ้น รวมถึงโครงการที่เติมเต็มด้วยวิทยาการ ความคิดสร้างสรรค์ นวัตกรรม วิทยาศาสตร์ เทคโนโลยี และการวิจัยและพัฒนาแล้วต่อยอดความได้เปรียบเชิงเปรียบเทียบ เช่น ด้านเกษตร เทคโนโลยีชีวภาพ สาธารณสุข วัฒนธรรม ฯลฯ</p> | (๕) | ๔.๐๐ | ๘๐ |
| <p>๕.๗ โครงการสอดคล้องกับยุทธศาสตร์จังหวัด</p> <p>โครงการพัฒนาท้องถิ่นมีความสอดคล้องกับห้วงระยะเวลาของแผนพัฒนาจังหวัดที่ได้กำหนดขึ้น เพื่อขับเคลื่อนการพัฒนาท้องถิ่นเสมือนหนึ่งการขับเคลื่อนการพัฒนาจังหวัด ซึ่งไม่สามารถแยกส่วนใดส่วนหนึ่งออกจากกันได้ นอกจากนี้โครงการพัฒนาท้องถิ่นต้องเป็นโครงการเชื่อมต่อหรือเดินทางไปด้วยกันกับยุทธศาสตร์จังหวัดที่ได้กำหนดขึ้นที่เป็นปัจจุบัน</p>  | (๕) | ๔.๕๐ | ๘๘ |
| <p>๕.๘ โครงการแก้ไขปัญหาความยากจนหรือการเสริมสร้างให้ประเทศชาติ มั่นคง มั่งคั่ง ยั่งยืน ภายใต้หลักประชารัฐ</p> <p>เป็นโครงการที่ดำเนินการภายใต้พื้นฐานความพอเพียงที่ประชาชนดำเนินการเองหรือร่วมดำเนินการ เป็นโครงการต่อยอดและขยายได้ เป็นโครงการที่ประชาชนต้องการเพื่อให้เกิดความยั่งยืน ซึ่งมีลักษณะที่จะให้ท้องถิ่นมีความมั่นคง มั่งคั่ง ยั่งยืน เป็นท้องถิ่นที่พัฒนาแล้วด้วยการพัฒนาตามปรัชญาของเศรษฐกิจพอเพียง</p>   | (๕) | ๓.๘๐ | ๗๖ |
| <p>๕.๙ งบประมาณ มีความสอดคล้องกับเป้าหมาย (ผลผลิตของโครงการ)</p> <p>งบประมาณโครงการพัฒนาจะต้องคำนึงถึงหลักสำคัญ ๕ ประการในการจัดทำโครงการได้แก่ (๑) ความประหยัด (Economy) (๒) ความมีประสิทธิภาพ (Efficiency) (๓) ความมีประสิทธิภาพ (Effectiveness) (๔) ความเสมอภาคในการพัฒนาท้องถิ่น นำไปสู่ความยุติธรรม (Equity) (๕) ความโปร่งใส (Transparency)</p>   | (๕) | ๓.๗๐ | ๗๔ |
| <p>๕.๑๐ มีการประมาณการราคาถูกต้องตามหลักวิธีการงบประมาณ</p> <p>การประมาณการราคาเพื่อการพัฒนาต้องให้สอดคล้องกับโครงการ ถูกต้องตามหลักวิชาการทางช่าง หลักของราคากลาง ราคากลางท้องถิ่น มีความโปร่งใสในการกำหนดราคาและตรวจสอบได้ในเชิงประจักษ์</p>   | (๕) | ๓.๔๐ | ๖๘ |

|  |                  |                     |                     |
|--|------------------|---------------------|---------------------|
| <p>๕.๑๑ มีการกำหนดตัวชี้วัด (KPI) และสอดคล้องกับวัตถุประสงค์และผลที่คาดว่าจะได้รับ</p> <p>มีการกำหนดดัชนีชี้วัดผลงาน (Key Performance Indicator : KPI) ที่สามารถวัดได้ (measurable) ใช้บอกประสิทธิผล (effectiveness) ใช้บอกประสิทธิภาพ (efficiency) ได้ เช่น การกำหนดความพึงพอใจ การกำหนดร้อยละ การกำหนดอันเกิดจากผลของวัตถุประสงค์ที่เกิดขึ้น สิ่งที่ได้รับ (การคาดการณ์ คาดว่าจะได้รับ)</p>  | (๕)              | ๔.๒๐                | ๘๔                  |
| <p>๕.๑๒ ผลที่คาดว่าจะได้รับ สอดคล้องกับวัตถุประสงค์</p> <p>ผลที่ได้รับเป็นสิ่งที่เกิดขึ้นได้จริงจากการดำเนินการตามโครงการพัฒนา ซึ่งสอดคล้องกับวัตถุประสงค์ที่ตั้งไว้ การได้ผลหรือผลที่เกิดขึ้นจะต้องเท่ากับวัตถุประสงค์หรือมากกว่าวัตถุประสงค์ซึ่งการเขียนวัตถุประสงค์ควรคำนึงถึง (๑) มีความเป็นไปได้และมีความเฉพาะเจาะจง ในการดำเนินงานตามโครงการ (๒) วัดและประเมินผลระดับของความสำเร็จได้ (๓) ระบุสิ่งที่ต้องการดำเนินงานอย่างชัดเจนและเฉพาะเจาะจงมากที่สุดและสามารถปฏิบัติได้ (๔) เป็นเหตุเป็นผล สอดคล้องกับความเป็นจริง (๕) ส่งผลต่อการบ่งบอกเวลาได้</p> | (๕)              | ๔.๓๐                | ๘๖                  |
| <p><b>รวม</b></p>  | <p><b>๖๐</b></p> | <p><b>๔๘.๙๐</b></p> | <p><b>๘๑.๕๐</b></p> |

### ๓. การวิเคราะห์เชิงปริมาณ

อบต.เมืองไผ่ ได้จัดทำแผนยุทธศาสตร์การพัฒนาและแผนพัฒนา ๕ ปี (พ.ศ. ๒๕๖๖ - ๒๕๗๐) ตามกระบวนการที่บัญญัติไว้ในระเบียบกระทรวงมหาดไทย โดยผ่านการมีส่วนร่วมของประชาชน เช่น การจัดเวทีประชาคม การประชุมกรรมการชุมชน เพื่อรับฟังปัญหาและความต้องการที่แท้จริงของประชาชนในพื้นที่ ก่อนนำมาจัดทำโครงการเพื่อพัฒนาพื้นที่ ที่บรรจุไว้ในแผนพัฒนา ๕ ปี ต่อไป

อบต.เมืองไผ่ ได้ประกาศใช้แผนพัฒนา ๕ ปี (พ.ศ. ๒๕๖๖ - ๒๕๗๐) โดยได้กำหนดโครงการที่จะดำเนินการตามแผนพัฒนา ๕ ปี (พ.ศ. ๒๕๖๖ - ๒๕๗๐) ดังนี้

| ยุทธศาสตร์                       | ปี ๒๕๖๖      |                | ปี ๒๕๖๗      |                | ปี ๒๕๖๘      |                | ปี ๒๕๖๙      |               | ปี ๒๕๗๐      |                | รวม ๕ ปี     |                |
|----------------------------------|--------------|----------------|--------------|----------------|--------------|----------------|--------------|---------------|--------------|----------------|--------------|----------------|
|                                  | จำนวนโครงการ | งบประมาณ (บาท) | จำนวนโครงการ | งบประมาณ (บาท) | จำนวนโครงการ | งบประมาณ (บาท) | จำนวนโครงการ | งบประมาณ(บาท) | จำนวนโครงการ | งบประมาณ (บาท) | จำนวนโครงการ | งบประมาณ (บาท) |
| ๑)ยุทธศาสตร์ด้านโครงสร้างพื้นฐาน |              |                |              |                |              |                |              |               |              |                |              |                |
| ๑.๑ แผนงานเคหะและชุมชน           | ๕            | ๗๐๐,๐๐๐        | ๖            | ๒,๖๕๐,๐๐๐      | ๘            | ๑,๕๐๐,๐๐๐      | ๕            | ๓,๕๕๐,๐๐๐     | ๖            | ๑,๕๐๐,๐๐๐      | ๓๐           | ๙,๙๐๐,๐๐๐      |
| ๑.๒ แผนงานอุตสาหกรรมและการโยธา   | ๒๑           | ๑๕,๕๖๗,๗๕๐     | ๑๖           | ๘,๐๔๘,๐๐๐      | ๓๖           | ๒๓,๖๕๕,๐๐๐     | ๒๗           | ๑๗,๐๗๖,๐๐๐    | ๓๓           | ๒๕,๖๘๑,๗๒๔     | ๑๓๓          | ๙๐,๐๒๘,๔๗๔     |
| รวม                              | ๒๖           | ๑๖,๒๖๗,๗๕๐     | ๒๒           | ๑๐,๖๙๘,๐๐๐     | ๔๔           | ๒๕,๑๕๕,๐๐๐     | ๓๒           | ๒๐,๖๒๖,๐๐๐    | ๓๙           | ๒๗,๑๘๑,๗๒๔     | ๑๖๓          | ๙๙,๙๒๘,๔๗๔     |

| ยุทธศาสตร์  | ปี ๒๕๖๖      |                   | ปี ๒๕๖๗      |                   | ปี ๒๕๖๘      |                   | ปี ๒๕๖๙      |                   | ปี ๒๕๗๐      |                   | รวม ๕ ปี     |                    |
|---|--------------|-------------------|--------------|-------------------|--------------|-------------------|--------------|-------------------|--------------|-------------------|--------------|--------------------|
|   | จำนวนโครงการ | งบประมาณ (บาท)    | จำนวนโครงการ | งบประมาณ (บาท)    | จำนวนโครงการ | งบประมาณ (บาท)    | จำนวนโครงการ | งบประมาณ (บาท)    | จำนวนโครงการ | งบประมาณ(บาท)     | จำนวนโครงการ | งบประมาณ (บาท)     |
| <b>๒)ยุทธศาสตร์ด้านการส่งเสริมคุณภาพชีวิต</b>       |              |                   |              |                   |              |                   |              |                   |              |                   |              |                    |
| ๒.๑ แผนงานบริหารงานทั่วไป                           | ๗            | ๑,๔๑๕,๐๐๐         | ๗            | ๑,๔๑๕,๐๐๐         | ๗            | ๑,๔๑๕,๐๐๐         | ๗            | ๑,๔๑๕,๐๐๐         | ๗            | ๑,๔๑๕,๐๐๐         | ๓๕           | ๗,๐๗๕,๐๐๐          |
| ๒.๒ แผนงานการศึกษา                                  | ๓๓           | ๖,๗๘๑,๐๐๐         | ๒๙           | ๔,๓๒๔,๐๐๐         | ๓๐           | ๔,๓๖๓,๐๐๐         | ๓๑           | ๔,๘๓๙,๐๐๐         | ๓๐           | ๔,๔๐๒,๐๐๐         | ๑๕๓          | ๒๔,๗๐๙,๐๐๐         |
| ๒.๓ แผนงานสาธารณสุข                                 | ๑๙           | ๓,๒๑๕,๐๐๐         | ๑๙           | ๓,๒๑๕,๐๐๐         | ๑๙           | ๓,๒๑๕,๐๐๐         | ๑๙           | ๓,๒๑๕,๐๐๐         | ๑๗           | ๒,๘๑๕,๐๐๐         | ๙๓           | ๑๕,๖๗๕,๐๐๐         |
| ๒.๔ แผนงานอุตสาหกรรมและการโยธา                      | ๖            | ๓,๕๘๐,๐๐๐         | ๗            | ๑,๓๙๐,๐๐๐         | ๑๐           | ๒,๖๑๐,๐๐๐         | ๕            | ๑,๑๘๐,๐๐๐         | ๖            | ๑,๕๒๐,๐๐๐         | ๓๔           | ๑๐,๒๘๐,๐๐๐         |
| ๒.๕ แผนงานสังคมสงเคราะห์                            | ๔            | ๒๖๐,๐๐๐           | ๔            | ๒๖๐,๐๐๐           | ๔            | ๒๖๐,๐๐๐           | ๔            | ๒๖๐,๐๐๐           | ๔            | ๒๖๐,๐๐๐           | ๒๐           | ๑,๓๐๐,๐๐๐          |
| ๒.๖ แผนงานสร้างความเข้มแข็งของชุมชน                 | ๑๑           | ๑,๔๓๐,๐๐๐         | ๑๐           | ๖๓๐,๐๐๐           | ๑๑           | ๑,๔๓๐,๐๐๐         | ๑๐           | ๖๓๐,๐๐๐           | ๑๑           | ๑,๔๓๐,๐๐๐         | ๕๓           | ๕,๕๕๐,๐๐๐          |
| ๒.๗ งบกลาง  | ๓            | ๑๙,๑๒๐,๐๐๐        | ๓            | ๒๐,๑๒๐,๐๐๐        | ๓            | ๒๑,๓๒๐,๐๐๐        | ๓            | ๒๒,๔๒๐,๐๐๐        | ๓            | ๒๓,๑๒๐,๐๐๐        | ๑๕           | ๑๐๖,๑๐๐,๐๐๐        |
| <b>รวม</b>  | <b>๘๓</b>    | <b>๓๕,๘๐๑,๐๐๐</b> | <b>๗๙</b>    | <b>๓๑,๓๕๔,๐๐๐</b> | <b>๘๔</b>    | <b>๓๔,๖๑๓,๐๐๐</b> | <b>๗๙</b>    | <b>๓๓,๙๕๙,๐๐๐</b> | <b>๗๘</b>    | <b>๓๔,๙๖๒,๐๐๐</b> | <b>๔๐๓</b>   | <b>๑๗๐,๖๘๙,๐๐๐</b> |
| <b>๓)ยุทธศาสตร์ด้านการป้องกันและบรรเทาสาธารณภัย</b> |              |                   |              |                   |              |                   |              |                   |              |                   |              |                    |
| ๑.๑ แผนงานรักษาความสงบภายใน                         | ๘            | ๖๘๐,๐๐๐           | ๘            | ๖๘๐,๐๐๐           | ๘            | ๖๘๐,๐๐๐           | ๘            | ๖๘๐,๐๐๐           | ๘            | ๖๘๐,๐๐๐           | ๔๐           | ๓,๔๐๐,๐๐๐          |
| <b>รวม</b>  | <b>๘</b>     | <b>๖๘๐,๐๐๐</b>    | <b>๘</b>     | <b>๖๘๐,๐๐๐</b>    | <b>๘</b>     | <b>๖๘๐,๐๐๐</b>    | <b>๘</b>     | <b>๖๘๐,๐๐๐</b>    | <b>๘</b>     | <b>๖๘๐,๐๐๐</b>    | <b>๔๐</b>    | <b>๓,๔๐๐,๐๐๐</b>   |

| ๔) ยุทธศาสตร์การพัฒนาด้านการวางแผนการส่งเสริมการลงทุนพาณิชย์กรรมและการท่องเที่ยว |     |            |     |            |     |            |     |            |     |            |     |             |
|--|-----|------------|-----|------------|-----|------------|-----|------------|-----|------------|-----|-------------|
| ๔.๑ แผนงานการพาณิชย์   | ๑   | ๑๐,๐๐๐,๐๐๐ |     |            |     |            | ๑   | ๑๐,๐๐๐,๐๐๐ |     |            | ๒   | ๒๐,๐๐๐,๐๐๐  |
| ๔.๒ แผนงานการเกษตร   | ๑๒  | ๑๘,๗๕๐,๐๐๐ | ๑๖  | ๔,๒๓๐,๐๐๐  | ๒๙  | ๙,๖๓๐,๐๐๐  | ๒๔  | ๘,๑๗๗,๐๐๐  | ๑๙  | ๕,๐๓๐,๐๐๐  | ๑๐๐ | ๔๕,๘๑๗,๐๐๐  |
| รวม  | ๑๓  | ๒๘,๗๕๐,๐๐๐ | ๑๖  | ๔,๒๓๐,๐๐๐  | ๒๙  | ๙,๖๓๐,๐๐๐  | ๒๕  | ๑๘,๑๕๗,๐๐๐ | ๑๙  | ๕,๐๓๐,๐๐๐  | ๑๐๒ | ๖๕,๘๑๗,๐๐๐  |
| ๕) ยุทธศาสตร์ด้านการพัฒนาด้านการจัดการและอนุรักษ์ทรัพยากรธรรมชาติและสิ่งแวดล้อม  |     |            |     |            |     |            |     |            |     |            |     |             |
| ๕.๑ แผนงานสาธารณสุข  | ๓   | ๔๑๐,๐๐๐    | ๓   | ๔๑๐,๐๐๐    | ๓   | ๔๑๐,๐๐๐    | ๓   | ๔๑๐,๐๐๐    | ๓   | ๔๑๐,๐๐๐    | ๑๕  | ๒,๐๕๐,๐๐๐   |
| ๕.๒ แผนงานการเกษตร   | ๓   | ๙๐,๐๐๐     | ๓   | ๙๐,๐๐๐     | ๑   | ๓๐,๐๐๐     | ๔   | ๑๙๐,๐๐๐    | ๓   | ๙๐,๐๐๐     | ๑๔  | ๔๙๐,๐๐๐     |
| รวม  | ๖   | ๕๐๐,๐๐๐    | ๖   | ๕๐๐,๐๐๐    | ๔   | ๔๔๐,๐๐๐    | ๗   | ๖๐๐,๐๐๐    | ๖   | ๕๐๐,๐๐๐    | ๒๙  | ๒,๕๔๐,๐๐๐   |
| ๖) ยุทธศาสตร์ด้านศิลปะ วัฒนธรรม จารีตประเพณีและภูมิปัญญาท้องถิ่น                 |     |            |     |            |     |            |     |            |     |            |     |             |
| ๖.๑ แผนงานการศาสนา   | ๙   | ๑,๕๒๐,๐๐๐  | ๗   | ๑,๐๗๐,๐๐๐  | ๗   | ๑,๐๗๐,๐๐๐  | ๗   | ๑,๐๗๐,๐๐๐  | ๗   | ๑,๐๗๐,๐๐๐  | ๓๗  | ๕,๘๐๐,๐๐๐   |
| รวม  | ๙   | ๑,๕๒๐,๐๐๐  | ๗   | ๑,๐๗๐,๐๐๐  | ๗   | ๑,๐๗๐,๐๐๐  | ๗   | ๑,๐๗๐,๐๐๐  | ๗   | ๑,๐๗๐,๐๐๐  | ๓๗  | ๕,๘๐๐,๐๐๐   |
| ๗) ยุทธศาสตร์ด้านการบริหารจัดการ   |     |            |     |            |     |            |     |            |     |            |     |             |
| ๗.๑ แผนงานบริหารงานทั่วไป  | ๗   | ๙๙๐,๐๐๐    | ๗   | ๙๙๐,๐๐๐    | ๗   | ๙๙๐,๐๐๐    | ๗   | ๙๙๐,๐๐๐    | ๗   | ๙๙๐,๐๐๐    | ๓๕  | ๔,๙๕๐,๐๐๐   |
| ๗.๒ แผนงานอุตสาหกรรมและการโยธา   | ๒   | ๑,๒๐๐,๐๐๐  | ๒   | ๓,๒๐๐,๐๐๐  | ๒   | ๑,๒๐๐,๐๐๐  | ๑   | ๓,๐๐๐,๐๐๐  | ๑   | ๖๐๐,๐๐๐    | ๘   | ๙,๒๐๐,๐๐๐   |
| รวม  | ๙   | ๒,๑๙๐,๐๐๐  | ๙   | ๔,๑๙๐,๐๐๐  | ๙   | ๒,๑๙๐,๐๐๐  | ๘   | ๓,๙๙๐,๐๐๐  | ๘   | ๑,๕๙๐,๐๐๐  | ๔๓  | ๑๔,๑๕๐,๐๐๐  |
| รวมทั้งสิ้น  | ๑๕๔ | ๘๕,๗๐๘,๗๕๐ | ๑๔๗ | ๕๒,๗๒๒,๐๐๐ | ๑๘๕ | ๗๓,๗๗๘,๐๐๐ | ๑๖๖ | ๗๙,๑๐๒,๐๐๐ | ๑๖๕ | ๗๑,๐๑๓,๗๒๔ | ๘๑๗ | ๓๖๒,๓๒๔,๔๗๔ |

### การจัดทำงบประมาณ

ผู้บริหาร อบต.เมืองไผ่ ได้ประกาศใช้ข้อบัญญัติงบประมาณรายจ่าย ประจำปีงบประมาณ พ.ศ.๒๕๖๘ โดยมีโครงการที่บรรจุอยู่ในข้อบัญญัติงบประมาณฯ จำนวน ๖๔ โครงการ งบประมาณ ๓๐,๗๒๒,๖๐๒.๐๐ บาท สามารถจำแนกตามยุทธศาสตร์ ได้ดังนี้

| ยุทธศาสตร์   | จำนวนโครงการ | งบประมาณตามข้อบัญญัติ |
|--|--------------|-----------------------|
| ด้านโครงสร้างพื้นฐาน   | ๑๘           | ๔,๕๐๐,๐๐๐             |
| ด้านการส่งเสริมคุณภาพชีวิต                                   | ๓๑           | ๒๖,๗๑๗,๕๕๐            |
| ด้านการป้องกันและบรรเทาสาธารณภัย                             | ๓            | ๘๐,๐๐๐                |
| ด้านการส่งเสริมการลงทุนพาณิชยกรรมและการท่องเที่ยว            | ๔            | ๙๐,๐๐๐                |
| ด้านการบริหารจัดการและอนุรักษ์ทรัพยากรธรรมชาติและสิ่งแวดล้อม | ๒            | ๖๐,๐๐๐                |
| ด้านศิลปะ วัฒนธรรม จารีตประเพณี และภูมิปัญญาท้องถิ่น         | ๓            | ๗๐๐,๐๐๐               |
| ด้านการบริหารจัดการ  | ๓            | ๑๕๐,๐๐๐               |
| <b>รวม</b>   | <b>๖๔</b>    | <b>๓๐,๗๒๒,๖๐๒</b>     |

รายละเอียดโครงการในข้อบัญญัติงบประมาณ อบต.เมืองไผ่ มีดังนี้

| ลำดับที่ | ยุทธศาสตร์                     | โครงการ  | งบประมาณ<br>ตามข้อบัญญัติ |
|----------|--------------------------------|--|---------------------------|
| ๑        | ยุทธศาสตร์ด้านโครงสร้างพื้นฐาน | โครงการก่อสร้างถนนคอนกรีตเสริมเหล็ก หมู่ที่ ๑๗ บ้านโนนจันทา                                  | ๒๕๐,๐๐๐                   |
| ๒        | ยุทธศาสตร์ด้านโครงสร้างพื้นฐาน | โครงการก่อสร้างถนน คสล. จากบริเวณบ้านนายสุบิน โพธิ์เงิน ถึงป่ายางพาราทางทิศเหนือ หมู่ที่ ๑๒  | ๒๕๐,๐๐๐                   |
| ๓        | ยุทธศาสตร์ด้านโครงสร้างพื้นฐาน | โครงการก่อสร้างถนน คสล. จากบ้าน นายโกวิทย์ มียอด ถึงบ้านอาจารย์สามารถ สิ้นธนาวัฒน์ หมู่ที่ ๕ | ๒๕๐,๐๐๐                   |
| ๔        | ยุทธศาสตร์ด้านโครงสร้างพื้นฐาน | โครงการก่อสร้างถนน คสล. จากบ้านนายทองเย็น เงามาม ถึงที่ นายทองล้วน เผือกพันธ์ หมู่ที่ ๙      | ๒๕๐,๐๐๐                   |
| ๕        | ยุทธศาสตร์ด้านโครงสร้างพื้นฐาน | โครงการก่อสร้างถนน คสล. จากบ้านนายทัศน์ นาหอม หมู่ที่ ๑๕ ถึงทางสามแยกบ้านหนองม่วง หมู่ที่ ๗  | ๒๕๐,๐๐๐                   |
| ๖        | ยุทธศาสตร์ด้านโครงสร้างพื้นฐาน | โครงการก่อสร้างถนน คสล. ขอยข้างบ้าน ผดุง.ทองมา ธรรมดา ถึงบ้านนายทองทา เพ่งพิศ หมู่ที่ ๑๔     | ๒๕๐,๐๐๐                   |
| ๗        | ยุทธศาสตร์ด้านโครงสร้างพื้นฐาน | โครงการก่อสร้างถนน คสล.ที่ดิน นายจันทร์ บินไธสง ถึงทางแยกวัดป่าโคกกระชาย หมู่ที่ ๑๖          | ๒๕๐,๐๐๐                   |
| ๘        | ยุทธศาสตร์ด้านโครงสร้างพื้นฐาน | โครงการก่อสร้างถนน คสล. บริเวณรอบสระหนองสิม หมู่ที่ ๑๘ บ้านขามใหญ่                           | ๒๕๐,๐๐๐                   |
| ๙        | ยุทธศาสตร์ด้านโครงสร้างพื้นฐาน | โครงการก่อสร้างถนน คสล. บ้านนางเสาร์ ชันทอง ถึงบ้านผู้ช่วย ผดุง.องอาจ เจนทิพย์ หมู่ที่ ๑๐    | ๒๕๐,๐๐๐                   |

| ลำดับที่ | ยุทธศาสตร์                     | โครงการ   | งบประมาณ<br>ตามข้อบัญญัติ |
|----------|--------------------------------|---|---------------------------|
| ๑๐       | ยุทธศาสตร์ด้านโครงสร้างพื้นฐาน | โครงการก่อสร้างถนน คสล. รอบสะพานงม่วง หมู่ที่ ๗   | ๒๕๐,๐๐๐                   |
| ๑๑       | ยุทธศาสตร์ด้านโครงสร้างพื้นฐาน | โครงการก่อสร้างถนน คสล.จากบ้านนางสุทา เงามาม ถึงบ้าน แม่ยอด มีแก้ว หมู่ที่ ๒ บ้านสระขาม             | ๒๕๐,๐๐๐                   |
| ๑๒       | ยุทธศาสตร์ด้านโครงสร้างพื้นฐาน | โครงการก่อสร้างถนน คสล. จากโรงเรียนจตุคามราษฎร์วิทยา ถึงที่นา นายพุด ฉิมจรรย์ หมู่ที่ ๑๑            | ๒๕๐,๐๐๐                   |
| ๑๓       | ยุทธศาสตร์ด้านโครงสร้างพื้นฐาน | โครงการก่อสร้างถนน คสล. บริเวณหน้าโรงเรียนจตุคามราษฎร์วิทยา ถึงบ้าน นายประเสริฐ ศรีจันทร์ หมู่ที่ ๑ | ๒๕๐,๐๐๐                   |
| ๑๔       | ยุทธศาสตร์ด้านโครงสร้างพื้นฐาน | โครงการก่อสร้างถนนคอนกรีตเสริมเหล็ก แยกตะลุมปุ๊กถึงคุ้มโคกขาม หมู่ที่ ๔                             | ๒๕๐,๐๐๐                   |
| ๑๕       | ยุทธศาสตร์ด้านโครงสร้างพื้นฐาน | โครงการก่อสร้างรางระบายน้ำ จากบริเวณบ้านนายสุวรรณ แรงสุข ถึงบ้านนางสุนีย์ ผลเจริญ หมู่ที่ ๑๓        | ๒๕๐,๐๐๐                   |
| ๑๖       | ยุทธศาสตร์ด้านโครงสร้างพื้นฐาน | โครงการก่อสร้างรางระบายน้ำ บริเวณบ้าน ผญบ.คุณ ถึง บ้านนายสาคร สุขรัมย์ หมู่ที่ ๓                    | ๒๕๐,๐๐๐                   |
| ๑๗       | ยุทธศาสตร์ด้านโครงสร้างพื้นฐาน | โครงการก่อสร้างลาน คสล.อเนกประสงค์บริเวณศาลาประชาคม หมู่ที่ ๖                                       | ๒๕๐,๐๐๐                   |
| ๑๘       | ยุทธศาสตร์ด้านโครงสร้างพื้นฐาน | โครงการวางท่อระบายน้ำบริเวณสามแยกบ้านนางวัฒนา ช่วยกลาง ถึงสายแยกบ้าน นางเป่า ดวงศรี หมู่ที่ ๘       | ๒๕๐,๐๐๐                   |

| ลำดับที่ | ยุทธศาสตร์                        | โครงการ  | งบประมาณ<br>ตามข้อบัญญัติ |
|----------|-----------------------------------|--|---------------------------|
| ๑๙       | ยุทธศาสตร์ด้านส่งเสริมคุณภาพชีวิต | อุดหนุนโครงการจัดตั้งศูนย์ปฏิบัติการร่วมในการช่วยเหลือประชาชนขององค์กรปกครองส่วนท้องถิ่น อำเภอหนองกี่ จังหวัดบุรีรัมย์ | ๔๕,๐๐๐                    |
| ๒๐       | ยุทธศาสตร์ด้านส่งเสริมคุณภาพชีวิต | อุดหนุนที่ว่าการอำเภอหนองกี่ เพื่อสนับสนุนงานพระราชพิธีและงานรัฐพิธี   | ๒๐,๐๐๐                    |
| ๒๑       | ยุทธศาสตร์ด้านส่งเสริมคุณภาพชีวิต | อุดหนุนที่ว่าการอำเภอหนองกี่ตามโครงการป้องกันและแก้ไขปัญหายาเสพติด อำเภอหนองกี่ จังหวัดบุรีรัมย์                       | ๓๐,๐๐๐                    |
| ๒๒       | ยุทธศาสตร์ด้านส่งเสริมคุณภาพชีวิต | อุดหนุนกิ่งกาชาดอำเภอหนองกี่   | ๓๐,๐๐๐                    |
| ๒๓       | ยุทธศาสตร์ด้านส่งเสริมคุณภาพชีวิต | อุดหนุนเหล่ากาชาดจังหวัดบุรีรัมย์  | ๑๐,๐๐๐                    |
| ๒๔       | ยุทธศาสตร์ด้านส่งเสริมคุณภาพชีวิต | โครงการสนับสนุนค่าใช้จ่ายในการบริหารสถานศึกษา (ค่าอาหารกลางวัน)  | ๑,๑๔๖,๖๐๐                 |
| ๒๕       | ยุทธศาสตร์ด้านส่งเสริมคุณภาพชีวิต | โครงการสนับสนุนค่าใช้จ่ายการบริหารสถานศึกษา(การจัดการเรียนการสอนรายหัว)  | ๒๓๘,๖๘๐                   |
| ๒๖       | ยุทธศาสตร์ด้านส่งเสริมคุณภาพชีวิต | โครงการวันเด็กแห่งชาติ   | ๕๐,๐๐๐                    |
| ๒๗       | ยุทธศาสตร์ด้านส่งเสริมคุณภาพชีวิต | โครงการหนุนน้อยสุขภาพดีกีฬาสัมพันธ์  | ๓๐,๐๐๐                    |

| ลำดับที่ | ยุทธศาสตร์                        | โครงการ  | งบประมาณ<br>ตามข้อบัญญัติ |
|----------|-----------------------------------|--|---------------------------|
| ๒๘       | ยุทธศาสตร์ด้านส่งเสริมคุณภาพชีวิต | โครงการสนับสนุนค่าใช้จ่ายการบริหารสถานศึกษา สำหรับศูนย์พัฒนาเด็กเล็ก (ค่าอุปกรณ์การเรียน)              | ๓๗,๗๐๐                    |
| ๒๙       | ยุทธศาสตร์ด้านส่งเสริมคุณภาพชีวิต | โครงการค่าใช้จ่ายการบริหารสถานศึกษา สำหรับศูนย์พัฒนาเด็กเล็ก (ค่าเครื่องแบบนักเรียน)                   | ๔๒,๒๕๐                    |
| ๓๐       | ยุทธศาสตร์ด้านส่งเสริมคุณภาพชีวิต | โครงการการเรียนรู้จากภูมิปัญญาท้องถิ่น   | ๑๐,๐๐๐                    |
| ๓๑       | ยุทธศาสตร์ด้านส่งเสริมคุณภาพชีวิต | โครงการสนับสนุนค่าใช้จ่ายการบริหารสถานศึกษาสำหรับ ศพด.(ค่ากิจกรรมพัฒนาผู้เรียน)                        | ๖๐,๓๒๐                    |
| ๓๒       | ยุทธศาสตร์ด้านส่งเสริมคุณภาพชีวิต | โครงการสนับสนุนค่าใช้จ่ายการบริหารสถานศึกษา สำหรับ ศพด.(ค่าหนังสือเรียน)                               | ๒๖,๐๐๐                    |
| ๓๓       | ยุทธศาสตร์ด้านส่งเสริมคุณภาพชีวิต | เงินอุดหนุนส่วนราชการ (อาหารกลางวัน)   | ๔,๘๒๔,๐๐๐                 |
| ๓๔       | ยุทธศาสตร์ด้านส่งเสริมคุณภาพชีวิต | โครงการป้องกันและแก้ไขปัญหาไข้เลือดออกในชุมชน  | ๑๖๐,๐๐๐                   |
| ๓๕       | ยุทธศาสตร์ด้านส่งเสริมคุณภาพชีวิต | โครงการควบคุมและป้องกันโรคพิษสุนัขบ้า  | ๕๐,๐๐๐                    |
| ๓๖       | ยุทธศาสตร์ด้านส่งเสริมคุณภาพชีวิต | เงินอุดหนุนสำหรับสำรวจข้อมูลจำนวนสัตว์และขึ้นทะเบียนสัตว์ตามโครงการสัตว์ปลอดโรคคนปลอดภัยจากพิษสุนัขบ้า | ๑๐,๐๐๐                    |

| ลำดับที่ | ยุทธศาสตร์                        | โครงการ  | งบประมาณ<br>ตามข้อบัญญัติ |
|----------|-----------------------------------|--|---------------------------|
| ๓๗       | ยุทธศาสตร์ด้านส่งเสริมคุณภาพชีวิต | เงินอุดหนุนการดำเนินงานโครงการตามแนวทางพระราชดำริด้านสาธารณสุข         | ๓๖๐,๐๐๐                   |
| ๓๘       | ยุทธศาสตร์ด้านส่งเสริมคุณภาพชีวิต | โครงการลดและคัดแยกขยะมูลฝอยจากแหล่งกำเนิด                              | ๕๐,๐๐๐                    |
| ๓๙       | ยุทธศาสตร์ด้านส่งเสริมคุณภาพชีวิต | โครงการศูนย์ฟื้นฟูสุขภาพ สุขภาพใจใกล้บ้านองค์การบริหารส่วนตำบลเมืองไผ่ | ๑๐๐,๐๐๐                   |
| ๔๐       | ยุทธศาสตร์ด้านส่งเสริมคุณภาพชีวิต | โครงการฝึกอบรมพัฒนาศักยภาพชีวิตผู้สูงอายุ                              | ๘๐,๐๐๐                    |
| ๔๑       | ยุทธศาสตร์ด้านส่งเสริมคุณภาพชีวิต | โครงการป็นยัมสร้างสุขผู้สูงอายุ  | ๘๐,๐๐๐                    |
| ๔๒       | ยุทธศาสตร์ด้านส่งเสริมคุณภาพชีวิต | โครงการอบรมส่งเสริมอาชีพผู้สูงอายุ                                     | ๓๐,๐๐๐                    |
| ๔๓       | ยุทธศาสตร์ด้านส่งเสริมคุณภาพชีวิต | โครงการประชาคมเพื่อจัดทำ เพิ่มเติม เปลี่ยนแปลง แผนพัฒนาท้องถิ่น        | ๕,๐๐๐                     |
| ๔๔       | ยุทธศาสตร์ด้านส่งเสริมคุณภาพชีวิต | โครงการฝึกอบรมส่งเสริมอาชีพกลุ่มสตรี                                   | ๓๐,๐๐๐                    |
| ๔๕       | ยุทธศาสตร์ด้านส่งเสริมคุณภาพชีวิต | โครงการส่งเสริมวัยใสใส่ใจอาชีพ   | ๓๐,๐๐๐                    |

| ลำดับที่ | ยุทธศาสตร์  | โครงการ   | งบประมาณ<br>ตามข้อบัญญัติ |
|----------|---|---|---------------------------|
| ๔๖       | ยุทธศาสตร์ด้านส่งเสริมคุณภาพชีวิต                                 | โครงการอบรมให้ความรู้เกี่ยวกับกฎหมายในชีวิตประจำวัน   | ๑๐,๐๐๐                    |
| ๔๗       | ยุทธศาสตร์ด้านส่งเสริมคุณภาพชีวิต                                 | เบี้ยยังชีพผู้สูงอายุ   | ๑๓,๕๕๒,๘๐๐                |
| ๔๘       | ยุทธศาสตร์ด้านส่งเสริมคุณภาพชีวิต                                 | เบี้ยยังชีพความพิการ  | ๕,๔๗๙,๒๐๐                 |
| ๔๙       | ยุทธศาสตร์ด้านส่งเสริมคุณภาพชีวิต                                 | เบี้ยยังชีพผู้ป่วยเอดส์   | ๙๐,๐๐๐                    |
| ๕๐       | ยุทธศาสตร์ด้านการป้องกันและ<br>บรรเทาสาธารณภัย                    | โครงการช่วยเหลือประชาชนตามอำนาจหน้าที่ขององค์กรปกครองส่วนท้องถิ่น กรณีเหยี่ยวหรือพินทุหลังเกิดสาธารณภัย | ๒๐,๐๐๐                    |
| ๕๑       | ยุทธศาสตร์ด้านการป้องกันและ<br>บรรเทาสาธารณภัย                    | โครงการฝึกซ้อมแผนดับเพลิง   | ๓๐,๐๐๐                    |
| ๕๒       | ยุทธศาสตร์ด้านการป้องกันและ<br>บรรเทาสาธารณภัย                    | โครงการฝึกอบรมอาสาสมัครป้องกันภัยฝ่ายพลเรือน  | ๓๐,๐๐๐                    |
| ๕๓       | ยุทธศาสตร์ด้านการส่งเสริมการลงทุน<br>พาณิชย์กรรม และการท่องเที่ยว | โครงการฝึกอบรมส่งเสริมอาชีพด้านการเกษตรแบบพอเพียง   | ๕๐,๐๐๐                    |

| ลำดับที่ | ยุทธศาสตร์  | โครงการ  | งบประมาณ<br>ตามข้อบัญญัติ |
|----------|---|--|---------------------------|
| ๕๔       | ยุทธศาสตร์ด้านการส่งเสริมการลงทุน<br>พาณิชย์กรรม และการท่องเที่ยว                 | โครงการรณรงค์โกลบอลตอซังข้าว   | ๑๐,๐๐๐                    |
| ๕๕       | ยุทธศาสตร์ด้านการส่งเสริมการลงทุน<br>พาณิชย์กรรม และการท่องเที่ยว                 | โครงการส่งเสริมการผลิตและใช้ปุ๋ยอินทรีย์และน้ำหมักชีวภาพ                           | ๒๐,๐๐๐                    |
| ๕๖       | ยุทธศาสตร์ด้านการส่งเสริมการลงทุน<br>พาณิชย์กรรม และการท่องเที่ยว                 | โครงการอบรมให้ความรู้ในด้านการควบคุมและป้องกันโรคระบาดในกลุ่มเกษตรกรผู้เลี้ยงสัตว์ | ๑๐,๐๐๐                    |
| ๕๗       | ยุทธศาสตร์ด้านการบริหารจัดการและ<br>การอนุรักษ์ทรัพยากรธรรมชาติและ<br>สิ่งแวดล้อม | โครงการรกรน้ำ รักษา รักษาแผ่นดิน   | ๓๐,๐๐๐                    |
| ๕๘       | ยุทธศาสตร์ด้านการบริหารจัดการและ<br>การอนุรักษ์ทรัพยากรธรรมชาติและ<br>สิ่งแวดล้อม | โครงการอนุรักษ์พันธุกรรมพืช  | ๓๐,๐๐๐                    |
| ๕๙       | ยุทธศาสตร์ด้านศิลปะ วัฒนธรรม<br>ประเพณีและภูมิปัญญาท้องถิ่น                       | โครงการแข่งขันกีฬาต้านยาเสพติด (เมืองไผ่เกมส์)                                     | ๕๐๐,๐๐๐                   |

| ลำดับที่ | ยุทธศาสตร์  | โครงการ   | งบประมาณ<br>ตามข้อบัญญัติ |
|----------|---|---|---------------------------|
| ๖๐       | ยุทธศาสตร์ด้านศิลปะ วัฒนธรรม<br>ประเพณีและภูมิปัญญาท้องถิ่น | โครงการส่งเสริมและอนุรักษ์ประเพณีลอยกระทง                             | ๑๐๐,๐๐๐                   |
| ๖๑       | ยุทธศาสตร์ด้านศิลปะ วัฒนธรรม<br>ประเพณีและภูมิปัญญาท้องถิ่น | โครงการส่งเสริมอนุรักษ์ประเพณีแห่เทียนเข้าพรรษา                       | ๑๐๐,๐๐๐                   |
| ๖๒       | ยุทธศาสตร์ด้านบริหารจัดการ                                  | โครงการฝึกอบรมเพื่อปลูกฝังคุณธรรม จริยธรรมในการปฏิบัติงานเชิงบูรณาการ | ๓๐,๐๐๐                    |
| ๖๓       | ยุทธศาสตร์ด้านบริหารจัดการ                                  | โครงการจัดทำแผนที่ภาษี และทะเบียนทรัพย์สิน                            | ๕๐,๐๐๐                    |
| ๖๔       | ยุทธศาสตร์ด้านบริหารจัดการ                                  | โครงการต่อเติมและซ่อมแซมอาคารงานป้องกันและบรรเทาสาธารณภัย             | ๑๕๐,๐๐๐                   |

#### ๔. การวิเคราะห์เชิงคุณภาพ

##### ๔.๑ แผนการดำเนินงาน

##### การใช้จ่ายงบประมาณ

อบต.เมืองไผ่ มีการใช้จ่ายงบประมาณในการดำเนินโครงการตามข้อบัญญัติงบประมาณ โดยได้มีการก่องหนผู้กัพัน/ ลงนามในสัญญา รวม ๕๑ โครงการ จำนวนเงิน ๓๐,๕๙๗,๒๐๔ บาท มีการเบิกจ่ายงบประมาณ จำนวน ๕๐ โครงการ จำนวนเงิน ๓๐,๔๔๗,๒๐๔ ล้านบาท สามารถจำแนกตามยุทธศาสตร์ ได้ดังนี้

| ยุทธศาสตร์   | โครงการ | การก่องหนผู้กัพัน/<br>ลงนามในสัญญา | โครงการ | การเบิกจ่าย<br>งบประมาณ |
|--|---------|------------------------------------|---------|-------------------------|
| ด้านโครงสร้างพื้นฐาน   | ๑๘      | ๔,๕๐๐,๐๐๐                          | ๑๘      | ๔,๕๐๐,๐๐๐               |
| ด้านการส่งเสริมคุณภาพชีวิต                                   | ๒๔      | ๒๕,๐๖๒,๖๐๒                         | ๒๓      | ๒๕,๐๖๒,๖๐๒              |
| ด้านการป้องกันและบรรเทาสาธารณภัย                             | ๒       | ๔๔,๖๐๒                             | ๒       | ๔๔,๖๐๒                  |
| ด้านการส่งเสริมการลงทุนพาณิชย์กรรม และการท่องเที่ยว          | ๒       | ๘๐,๐๐๐                             | ๒       | ๘๐,๐๐๐                  |
| ด้านการบริหารจัดการและอนุรักษ์ทรัพยากรธรรมชาติและสิ่งแวดล้อม | ๑       | ๖๐,๐๐๐                             | ๑       | ๖๐,๐๐๐                  |
| ด้านศิลปะ วัฒนธรรม ประเพณีและภูมิปัญญาท้องถิ่น               | ๓       | ๗๐๐,๐๐๐                            | ๓       | ๗๐๐,๐๐๐                 |
| ด้านบริหารจัดการ   | ๑       | ๑๕๐,๐๐๐                            | ๐       | ๐                       |
| รวม  | ๕๑      | ๓๐,๕๙๗,๒๐๔                         | ๕๐      | ๓๐,๔๔๗,๒๐๔              |

รายละเอียดโครงการในข้อบัญญัติงบประมาณ อบต.เมืองไผ่ ที่มีการก่อสร้าง/ลงนามในสัญญา มีดังนี้

| ลำดับที่ | ยุทธศาสตร์                     | ชื่อโครงการตามแผน   | งบตาม<br>ข้อบัญญัติ/<br>เทศบัญญัติ | ลงนามสัญญา | เบิกจ่าย | คงเหลือ |
|----------|--------------------------------|---|------------------------------------|------------|----------|---------|
| ๑        | ยุทธศาสตร์ด้านโครงสร้างพื้นฐาน | โครงการก่อสร้างถนนคอนกรีตเสริมเหล็ก หมู่ที่ ๑๗ บ้านโนนจันทา                                     | ๒๕๐,๐๐๐                            | ๒๕๐,๐๐๐    | ๒๕๐,๐๐๐  | ๐.๐๐    |
| ๒        | ยุทธศาสตร์ด้านโครงสร้างพื้นฐาน | โครงการก่อสร้างถนน คสล. จากบริเวณบ้านนายสุบิน โพธิ์เงิน ถึงป่ายางพาราทางทิศเหนือ หมู่ที่ ๑๒     | ๒๕๐,๐๐๐                            | ๒๕๐,๐๐๐    | ๒๕๐,๐๐๐  | ๐.๐๐    |
| ๓        | ยุทธศาสตร์ด้านโครงสร้างพื้นฐาน | โครงการก่อสร้างถนน คสล. จากบ้าน นายโกวิทย์ มียอด ถึงบ้านอาจารย์ สามารถ สิ้นฐานวิวัฒน์ หมู่ที่ ๕ | ๒๕๐,๐๐๐                            | ๒๕๐,๐๐๐    | ๒๕๐,๐๐๐  | ๐.๐๐    |
| ๔        | ยุทธศาสตร์ด้านโครงสร้างพื้นฐาน | โครงการก่อสร้างถนน คสล. จากบ้านนายทองเย็น เงามาม ถึงที่ นายทองล้วน เผือกพันธ์ หมู่ที่ ๙         | ๒๕๐,๐๐๐                            | ๒๕๐,๐๐๐    | ๒๕๐,๐๐๐  | ๐.๐๐    |
| ๕        | ยุทธศาสตร์ด้านโครงสร้างพื้นฐาน | โครงการก่อสร้างถนน คสล. จากบ้านนายทัศน นาหอม หมู่ที่ ๑๕ ถึงทางสามแยกบ้านหนองม่วง หมู่ที่ ๗      | ๒๕๐,๐๐๐                            | ๒๕๐,๐๐๐    | ๒๕๐,๐๐๐  | ๐.๐๐    |
| ๖        | ยุทธศาสตร์ด้านโครงสร้างพื้นฐาน | โครงการก่อสร้างถนน คสล. ซอยข้างบ้าน ผดุง.ทองมา ธรรมดา ถึงบ้านนายทองทา เฟ่งพิศ หมู่ที่ ๑๔        | ๒๕๐,๐๐๐                            | ๒๕๐,๐๐๐    | ๒๕๐,๐๐๐  | ๐.๐๐    |
| ๗        | ยุทธศาสตร์ด้านโครงสร้างพื้นฐาน | โครงการก่อสร้างถนน คสล.ที่ดิน นายจันทร์ บินโธสง ถึงทางแยก วัดป่าโคกกระชาย หมู่ที่ ๑๖            | ๒๕๐,๐๐๐                            | ๒๕๐,๐๐๐    | ๒๕๐,๐๐๐  | ๐.๐๐    |
| ๘        | ยุทธศาสตร์ด้านโครงสร้างพื้นฐาน | โครงการก่อสร้างถนน คสล. บริเวณรอบสระหนองสิม หมู่ที่ ๑๘ บ้านขามใหญ่                              | ๒๕๐,๐๐๐                            | ๒๕๐,๐๐๐    | ๒๕๐,๐๐๐  | ๐.๐๐    |
| ๙        | ยุทธศาสตร์ด้านโครงสร้างพื้นฐาน | โครงการก่อสร้างถนน คสล. บ้านนางเสาร์ ขึ้นทอง ถึงบ้านผู้ช่วย ผดุง.องอาจ เจนทิพย์ หมู่ที่ ๑๐      | ๒๕๐,๐๐๐                            | ๒๕๐,๐๐๐    | ๒๕๐,๐๐๐  | ๐.๐๐    |
| ๑๐       | ยุทธศาสตร์ด้านโครงสร้างพื้นฐาน | โครงการก่อสร้างถนน คสล. รอบสระหนองม่วง หมู่ที่ ๗  | ๒๕๐,๐๐๐                            | ๒๕๐,๐๐๐    | ๒๕๐,๐๐๐  | ๐.๐๐    |
| ๑๑       | ยุทธศาสตร์ด้านโครงสร้างพื้นฐาน | โครงการก่อสร้างถนน คสล.จากบ้านนางสุทา เงามาม ถึงบ้าน แม่ยอด มีแก้ว หมู่ที่ ๒ บ้านสระขาม         | ๒๕๐,๐๐๐                            | ๒๕๐,๐๐๐    | ๒๕๐,๐๐๐  | ๐.๐๐    |
| ๑๒       | ยุทธศาสตร์ด้านโครงสร้างพื้นฐาน | โครงการก่อสร้างถนน คสล. จากโรงเรียนจตุคามราษฎร์วิทยา ถึงที่นา นายพุดฉิมจรรย์ หมู่ที่ ๑๑         | ๒๕๐,๐๐๐                            | ๒๕๐,๐๐๐    | ๒๕๐,๐๐๐  | ๐.๐๐    |

| ลำดับที่ | ยุทธศาสตร์                        | ชื่อโครงการตามแผน   | งบตาม<br>ข้อบัญญัติ/<br>เทศบัญญัติ | ลงนามสัญญา | เบิกจ่าย  | คงเหลือ |
|----------|-----------------------------------|---|------------------------------------|------------|-----------|---------|
| ๑๓       | ยุทธศาสตร์ด้านโครงสร้างพื้นฐาน    | โครงการก่อสร้างถนน คสล. บริเวณหน้าโรงเรียนจตุคามราษฎร์วิทยา ถึงบ้าน นายประเสริฐ ศรีจันทร์ หมู่ที่ ๑                     | ๒๕๐,๐๐๐                            | ๒๕๐,๐๐๐    | ๒๕๐,๐๐๐   | ๐.๐๐    |
| ๑๔       | ยุทธศาสตร์ด้านโครงสร้างพื้นฐาน    | โครงการก่อสร้างถนนคอนกรีตเสริมเหล็ก แยกตะลุมปุ๊กถึงคุ้มโคกขาม หมู่ที่ ๔   | ๒๕๐,๐๐๐                            | ๒๕๐,๐๐๐    | ๒๕๐,๐๐๐   | ๐.๐๐    |
| ๑๕       | ยุทธศาสตร์ด้านโครงสร้างพื้นฐาน    | โครงการก่อสร้างรางระบายน้ำ จากบริเวณบ้านนายสุวรรณ แรงสุข ถึงบ้านนางสุนีย์ ผลเจริญ หมู่ที่ ๑๓                            | ๒๕๐,๐๐๐                            | ๒๕๐,๐๐๐    | ๒๕๐,๐๐๐   | ๐.๐๐    |
| ๑๖       | ยุทธศาสตร์ด้านโครงสร้างพื้นฐาน    | โครงการก่อสร้างรางระบายน้ำ บริเวณบ้าน ผอ.บ.คุณ ถึงบ้าน นายสาคร สุขรัมย์ หมู่ที่ ๓                                       | ๒๕๐,๐๐๐                            | ๒๕๐,๐๐๐    | ๒๕๐,๐๐๐   | ๐.๐๐    |
| ๑๗       | ยุทธศาสตร์ด้านโครงสร้างพื้นฐาน    | โครงการก่อสร้างลาน คสล.อเนกประสงค์บริเวณศาลาประชาคม หมู่ที่ ๖   | ๒๕๐,๐๐๐                            | ๒๕๐,๐๐๐    | ๒๕๐,๐๐๐   | ๐.๐๐    |
| ๑๘       | ยุทธศาสตร์ด้านโครงสร้างพื้นฐาน    | โครงการวางท่อระบายน้ำบริเวณสามแยกบ้านนางวัฒนา ช่วยกลาง ถึงสายแยกบ้าน นางเป่า ดวงศรี หมู่ที่ ๘                           | ๒๕๐,๐๐๐                            | ๒๕๐,๐๐๐    | ๒๕๐,๐๐๐   | ๐.๐๐    |
| ๑๙       | ยุทธศาสตร์ด้านส่งเสริมคุณภาพชีวิต | อุดหนุนโครงการจัดตั้งศูนย์ปฏิบัติการร่วมในการช่วยเหลือประชาชน ขององค์กรปกครองส่วนท้องถิ่น อำเภอหนองกี่ จังหวัดบุรีรัมย์ | ๔๕,๐๐๐                             | ๔๕,๐๐๐     | ๔๕,๐๐๐    | ๐.๐๐    |
| ๒๐       | ยุทธศาสตร์ด้านส่งเสริมคุณภาพชีวิต | อุดหนุนที่ว่าการอำเภอหนองกี่ เพื่อสนับสนุนงานพระราชพิธีและงานรัฐพิธี  | ๒๐,๐๐๐                             | ๒๐,๐๐๐     | ๒๐,๐๐๐    | ๐.๐๐    |
| ๒๑       | ยุทธศาสตร์ด้านส่งเสริมคุณภาพชีวิต | อุดหนุนที่ว่าการอำเภอหนองกี่ตามโครงการป้องกันและแก้ไขปัญหาเสพติด อำเภอหนองกี่ จังหวัดบุรีรัมย์                          | ๓๐,๐๐๐                             | ๓๐,๐๐๐     | ๓๐,๐๐๐    | ๐.๐๐    |
| ๒๒       | ยุทธศาสตร์ด้านส่งเสริมคุณภาพชีวิต | อุดหนุนกิ่งกาชาดอำเภอหนองกี่  | ๓๐,๐๐๐                             | ๓๐,๐๐๐     | ๓๐,๐๐๐    | ๐.๐๐    |
| ๒๓       | ยุทธศาสตร์ด้านส่งเสริมคุณภาพชีวิต | อุดหนุนเหล่ากาชาดจังหวัดบุรีรัมย์   | ๑๐,๐๐๐                             | ๑๐,๐๐๐     | ๑๐,๐๐๐    | ๐.๐๐    |
| ๒๔       | ยุทธศาสตร์ด้านส่งเสริมคุณภาพชีวิต | โครงการสนับสนุนค่าใช้จ่ายในการบริหารสถานศึกษา (ค่าอาหารกลางวัน)   | ๑,๑๔๖,๖๐๐                          | ๑,๐๕๕,๙๓๕  | ๑,๐๕๕,๙๓๕ | ๙๐,๖๖๕  |
| ๒๕       | ยุทธศาสตร์ด้านส่งเสริมคุณภาพชีวิต | โครงการสนับสนุนค่าใช้จ่ายการบริหารสถานศึกษา(การจัดการเรียนการสอนรายหัว)   | ๒๓๘,๖๘๐                            | ๒๓๖,๖๔๐    | ๒๓๖,๖๔๐   | ๒,๐๔๐   |
| ๒๖       | ยุทธศาสตร์ด้านส่งเสริมคุณภาพชีวิต | โครงการวันเด็กแห่งชาติ  | ๕๐,๐๐๐                             | ๑๐๐,๐๐๐    | ๑๐๐,๐๐๐   | ๐.๐๐    |
| ๒๗       | ยุทธศาสตร์ด้านส่งเสริมคุณภาพชีวิต | โครงการหนุนน้อยสุขภาพดีกีฬาสัมพันธ์   | ๓๐,๐๐๐                             | -          | -         | ๐.๐๐    |
| ๒๘       | ยุทธศาสตร์ด้านส่งเสริมคุณภาพชีวิต | โครงการสนับสนุนค่าใช้จ่ายการบริหารสถานศึกษา สำหรับศูนย์พัฒนาเด็กเล็ก (ค่าอุปกรณ์การเรียน)                               | ๓๗,๗๐๐                             | ๒๐,๘๘๐     | ๒๐,๘๘๐    | ๑๖,๘๒๐  |

| ลำดับที่ | ยุทธศาสตร์                        | ชื่อโครงการตามแผน  | งบตาม<br>ข้อบัญญัติ/<br>เทศบัญญัติ | ลงนามสัญญา | เบิกจ่าย   | คงเหลือ |
|----------|-----------------------------------|--|------------------------------------|------------|------------|---------|
| ๒๙       | ยุทธศาสตร์ด้านส่งเสริมคุณภาพชีวิต | โครงการค่าใช้จ่ายบริหารสถานศึกษา สำหรับศูนย์พัฒนาเด็กเล็ก<br>(ค่าเครื่องแบบนักเรียน)                       | ๔๒,๒๕๐                             | ๒๓,๔๐๐     | ๒๓,๔๐๐     | ๑๘,๘๕๐  |
| ๓๐       | ยุทธศาสตร์ด้านส่งเสริมคุณภาพชีวิต | โครงการการเรียนรู้จากภูมิปัญญาท้องถิ่น   | ๑๐,๐๐๐                             | -          | -          | ๐.๐๐    |
| ๓๑       | ยุทธศาสตร์ด้านส่งเสริมคุณภาพชีวิต | โครงการสนับสนุนค่าใช้จ่ายการบริหารสถานศึกษาสำหรับศพด.<br>(ค่ากิจกรรมพัฒนาผู้เรียน)                         | ๖๐,๓๒๐                             | ๓๑,๙๐๐     | ๓๑,๙๐๐     | ๒๘,๔๒๐  |
| ๓๒       | ยุทธศาสตร์ด้านส่งเสริมคุณภาพชีวิต | โครงการสนับสนุนค่าใช้จ่ายการบริหารสถานศึกษา สำหรับ ศพด.<br>(ค่าหนังสือเรียน)                               | ๒๖,๐๐๐                             | ๑๑,๖๐๐     | ๑๑,๖๐๐     | ๑๔,๔๐๐  |
| ๓๓       | ยุทธศาสตร์ด้านส่งเสริมคุณภาพชีวิต | เงินอุดหนุนส่วนราชการ (อาหารกลางวัน)   | ๔,๘๒๔,๐๐๐                          | ๔,๖๑๐,๙๙๗  | ๔,๖๑๐,๙๙๗  | ๒๑๓,๐๐๓ |
| ๓๔       | ยุทธศาสตร์ด้านส่งเสริมคุณภาพชีวิต | โครงการป้องกันและแก้ไขปัญหาไข้เลือดออกในชุมชน  | ๑๖๐,๐๐๐                            | ๑๖๕,๓๕๐    | ๑๖๕,๓๕๐    | ๔,๖๕๐   |
| ๓๕       | ยุทธศาสตร์ด้านส่งเสริมคุณภาพชีวิต | โครงการควบคุมและป้องกันโรคพิษสุนัขบ้า  | ๕๐,๐๐๐                             | ๑๐๐,๐๐๐    | ๑๐๐,๐๐๐    | ๐.๐๐    |
| ๓๖       | ยุทธศาสตร์ด้านส่งเสริมคุณภาพชีวิต | เงินอุดหนุนสำหรับสำรวจข้อมูลจำนวนสัตว์และขึ้นทะเบียนสัตว์<br>ตามโครงการสัตว์ปลอดโรคคนปลอดภัยจากพิษสุนัขบ้า | ๑๐,๐๐๐                             | -          | -          | ๐.๐๐    |
| ๓๗       | ยุทธศาสตร์ด้านส่งเสริมคุณภาพชีวิต | เงินอุดหนุนการดำเนินงานโครงการตามแนวทางพระราชดำริ<br>ด้านสาธารณสุข   | ๓๖๐,๐๐๐                            | ๓๖๐,๐๐๐    | ๓๖๐,๐๐๐    | ๐.๐๐    |
| ๓๘       | ยุทธศาสตร์ด้านส่งเสริมคุณภาพชีวิต | โครงการลดและคัดแยกขยะมูลฝอยจากแหล่งกำเนิด  | ๕๐,๐๐๐                             | ๕๐,๐๐๐     | ๕๐,๐๐๐     | ๐.๐๐    |
| ๓๙       | ยุทธศาสตร์ด้านส่งเสริมคุณภาพชีวิต | โครงการศูนย์ฟื้นฟูสุขภาพ สุขภาพใจใกล้บ้านองค์การบริหารส่วนตำบล<br>เมืองใหม่                                | ๑๐๐,๐๐๐                            | -          | -          | ๐.๐๐    |
| ๔๐       | ยุทธศาสตร์ด้านส่งเสริมคุณภาพชีวิต | โครงการฝึกอบรมพัฒนาศักยภาพชีวิตผู้สูงอายุ  | ๘๐,๐๐๐                             | -          | -          | ๐.๐๐    |
| ๔๑       | ยุทธศาสตร์ด้านส่งเสริมคุณภาพชีวิต | โครงการปันยิ้มสร้างสุขผู้สูงอายุ   | ๘๐,๐๐๐                             | ๘๐,๐๐๐     | ๘๐,๐๐๐     | ๐.๐๐    |
| ๔๒       | ยุทธศาสตร์ด้านส่งเสริมคุณภาพชีวิต | โครงการอบรมส่งเสริมอาชีพผู้สูงอายุ   | ๓๐,๐๐๐                             | -          | -          | ๐.๐๐    |
| ๔๓       | ยุทธศาสตร์ด้านส่งเสริมคุณภาพชีวิต | โครงการประชาคมเพื่อจัดทำ เพิ่มเติม เปลี่ยนแปลง แผนพัฒนาท้องถิ่น  | ๕,๐๐๐                              | -          | -          | ๐.๐๐    |
| ๔๔       | ยุทธศาสตร์ด้านส่งเสริมคุณภาพชีวิต | โครงการฝึกอบรมส่งเสริมอาชีพกลุ่มสตรี   | ๓๐,๐๐๐                             | ๓๐,๐๐๐     | ๓๐,๐๐๐     | ๐.๐๐    |
| ๔๕       | ยุทธศาสตร์ด้านส่งเสริมคุณภาพชีวิต | โครงการส่งเสริมวัยใสใจอาสา   | ๓๐,๐๐๐                             | ๓๐,๐๐๐     | ๓๐,๐๐๐     | ๐.๐๐    |
| ๔๖       | ยุทธศาสตร์ด้านส่งเสริมคุณภาพชีวิต | โครงการอบรมให้ความรู้เกี่ยวกับกฎหมายในชีวิตประจำวัน  | ๑๐,๐๐๐                             | -          | -          | ๐.๐๐    |
| ๔๗       | ยุทธศาสตร์ด้านส่งเสริมคุณภาพชีวิต | เบี้ยยังชีพผู้สูงอายุ  | ๑๓,๕๕๒,๘๐๐                         | ๑๓,๐๑๓,๙๐๐ | ๑๓,๐๑๓,๙๐๐ | ๕๓๘,๙๐๐ |

| ลำดับที่ | ยุทธศาสตร์  | ชื่อโครงการตามแผน  | งบตาม<br>ข้อบัญญัติ/<br>เทศบัญญัติ | ลงนามสัญญา | เบิกจ่าย  | คงเหลือ |
|----------|---|--|------------------------------------|------------|-----------|---------|
| ๔๘       | ยุทธศาสตร์ด้านส่งเสริมคุณภาพชีวิต   | เบี้ยยังชีพความพิการ   | ๕,๔๗๙,๒๐๐                          | ๕,๑๗๑,๐๐๐  | ๕,๑๗๑,๐๐๐ | ๓๐๘,๒๐๐ |
| ๔๙       | ยุทธศาสตร์ด้านส่งเสริมคุณภาพชีวิต   | เบี้ยยังชีพผู้ป่วยเอดส์  | ๙๐,๐๐๐                             | ๔๙,๐๐๐     | ๔๙,๐๐๐    | ๔๑,๐๐๐  |
| ๕๐       | ยุทธศาสตร์ด้านการป้องกันและ<br>บรรเทาสาธารณภัย                                    | โครงการช่วยเหลือประชาชนตามอำนาจหน้าที่ขององค์กรปกครอง<br>ส่วนท้องถิ่น กรณีเฝ้าระวังหรือฟื้นฟูหลังเกิดสาธารณภัย | ๒๐,๐๐๐                             | ๑๗,๔๕๒     | ๑๗,๔๕๒    | ๒,๕๔๘   |
| ๕๑       | ยุทธศาสตร์ด้านการป้องกันและ<br>บรรเทาสาธารณภัย                                    | โครงการฝึกซ้อมแผนดับเพลิง  | ๓๐,๐๐๐                             | ๒๗,๑๕๐     | ๒๗,๑๕๐    | ๒,๘๕๐   |
| ๕๒       | ยุทธศาสตร์ด้านการป้องกันและ<br>บรรเทาสาธารณภัย                                    | โครงการฝึกอบรมอาสาสมัครป้องกันภัยฝ่ายพลเรือน   | ๓๐,๐๐๐                             | -          | -         | ๐.๐๐    |
| ๕๓       | ยุทธศาสตร์ด้านการส่งเสริมการ<br>ลงทุนพาณิชย์กรรม และการ<br>ท่องเที่ยว             | โครงการฝึกอบรมส่งเสริมอาชีพด้านการเกษตรแบบพอเพียง  | ๕๐,๐๐๐                             | ๕๐,๐๐๐     | ๕๐,๐๐๐    | ๐.๐๐    |
| ๕๔       | ยุทธศาสตร์ด้านการส่งเสริมการ<br>ลงทุนพาณิชย์กรรม และการ<br>ท่องเที่ยว             | โครงการรณรงค์โกลบตอซังข้าว   | ๑๐,๐๐๐                             | ๓๐,๐๐๐     | ๓๐,๐๐๐    | ๐.๐๐    |
| ๕๕       | ยุทธศาสตร์ด้านการส่งเสริมการ<br>ลงทุนพาณิชย์กรรม และการ<br>ท่องเที่ยว             | โครงการส่งเสริมการผลิตและใช้ปุ๋ยอินทรีย์และน้ำหมักชีวภาพ   | ๒๐,๐๐๐                             | -          | -         | ๐.๐๐    |
| ๕๖       | ยุทธศาสตร์ด้านการส่งเสริมการ<br>ลงทุนพาณิชย์กรรม และการ<br>ท่องเที่ยว             | โครงการอบรมให้ความรู้ในด้านการควบคุมและป้องกันโรคระบาดในกลุ่ม<br>เกษตรกรผู้เลี้ยงสัตว์                         | ๑๐,๐๐๐                             | -          | -         | ๐.๐๐    |
| ๕๗       | ยุทธศาสตร์ด้านการบริหารจัดการ<br>และการอนุรักษ์ทรัพยากรธรรมชาติและ<br>สิ่งแวดล้อม | โครงการรักษา รักรป่า รักษาแผ่นดิน  | ๓๐,๐๐๐                             | ๖๐,๐๐๐     | ๖๐,๐๐๐    | ๐.๐๐    |
| ๕๘       | ยุทธศาสตร์ด้านการบริหารจัดการ<br>และการอนุรักษ์ทรัพยากรธรรมชาติ                   | โครงการอนุรักษ์พันธุกรรมพืช  | ๓๐,๐๐๐                             | -          | -         | ๐.๐๐    |

| ลำดับที่ | ยุทธศาสตร์   | ชื่อโครงการตามแผน   | งบตาม<br>ข้อบัญญัติ/<br>เทศบัญญัติ | ลงนามสัญญา | เบิกจ่าย | คงเหลือ |
|----------|--|---|------------------------------------|------------|----------|---------|
| ๕๙       | ยุทธศาสตร์ด้านศิลปะ วัฒนธรรม ประเพณีและภูมิปัญญาท้องถิ่น | โครงการแข่งขันกีฬาต้านยาเสพติด (เมืองไผ่เกมส์)                            | ๕๐๐,๐๐๐                            | ๕๐๐,๐๐๐    | ๕๐๐,๐๐๐  | ๐.๐๐    |
| ๖๐       | ยุทธศาสตร์ด้านศิลปะ วัฒนธรรม ประเพณีและภูมิปัญญาท้องถิ่น | โครงการส่งเสริมและอนุรักษ์ประเพณีลอยกระทง                                 | ๑๐๐,๐๐๐                            | ๑๐๐,๐๐๐    | ๑๐๐,๐๐๐  | ๐.๐๐    |
| ๖๑       | ยุทธศาสตร์ด้านศิลปะ วัฒนธรรม ประเพณีและภูมิปัญญาท้องถิ่น | โครงการส่งเสริมอนุรักษ์ประเพณีแห่เทียนเข้าพรรษา                           | ๑๐๐,๐๐๐                            | ๑๐๐,๐๐๐    | ๑๐๐,๐๐๐  | ๐.๐๐    |
| ๖๒       | ยุทธศาสตร์ด้านบริหารจัดการ                               | โครงการฝึกอบรมเพื่อปลูกฝังคุณธรรม จริยธรรมในการปฏิบัติงาน<br>เชิงบูรณาการ | ๓๐,๐๐๐                             | -          | -        | ๐.๐๐    |
| ๖๓       | ยุทธศาสตร์ด้านบริหารจัดการ                               | โครงการจัดทำแผนที่ภาษี และทะเบียนทรัพย์สิน                                | ๕๐,๐๐๐                             | -          | -        | ๐.๐๐    |
| ๖๔       | ยุทธศาสตร์ด้านบริหารจัดการ                               | โครงการต่อเติมและซ่อมแซมอาคารงานป้องกันและบรรเทาสาธารณภัย                 | ๑๕๐,๐๐๐                            | ๑๕๐,๐๐๐    | -        | ๑๕๐,๐๐๐ |

#### ๕. สรุปผลการวิเคราะห์การติดตามและประเมินผล

การติดตามและประเมินผลแผนพัฒนาท้องถิ่น (พ.ศ. ๒๕๖๖ – ๒๕๗๐) ขององค์การบริหารส่วนตำบลเมืองไผ่ ตามที่ได้กำหนดยุทธศาสตร์ทั้ง ๗ ด้าน

- บรรจุโครงการไว้ในแผนพัฒนาท้องถิ่น (พ.ศ. ๒๕๖๖ – ๒๕๗๐) (ปี ๒๕๖๘)      จำนวน ๑๘๕    โครงการ
- โครงการตามข้อบัญญัติ      จำนวน ๖๔    โครงการ      คิดเป็นร้อยละ ๓๔.๖๐
- โครงการที่ดำเนินการจริง ในปี ๒๕๖๘      จำนวน ๕๐    โครงการ      คิดเป็นร้อยละ ๒๗.๐๓
- โครงการจ่ายขาดเงินสะสม      จำนวน ๑๖    โครงการ

ส่วนที่ ๔

สรุปผล ข้อเสนอแนะและข้อเสนอแนะ

๑. สรุปผลการพัฒนาท้องถิ่นในภาพรวม

การประเมินความพึงพอใจ

องค์การบริหารส่วนตำบลเมืองไผ่ ได้ใช้แบบประเมินความพึงพอใจของประชาชนที่มีต่อผลการดำเนินการ (โครงการ/กิจกรรม) ขององค์การบริหารส่วนตำบลเมืองไผ่ ในการพัฒนาและส่งเสริมการบริหารกิจการบ้านเมืองที่ดี ในภาพรวมตามยุทธศาสตร์และประเด็นการพัฒนาตามตัวชี้วัดที่กำหนดไว้ เป็นเครื่องมือในการประเมินความพึงพอใจของประชาชนที่มีต่อการดำเนินงานขององค์การบริหารส่วนตำบลเมืองไผ่ ประจำปีงบประมาณ พ. ศ. ๒๕๖๘ มีรายละเอียดดังนี้

แบบที่ ๑

**คำชี้แจง :** เป็นแบบติดตามตนเอง โดยมีวัตถุประสงค์เพื่อติดตามผลการดำเนินงานตามยุทธศาสตร์ขององค์กรปกครองส่วนท้องถิ่น ภายใต้แผนพัฒนาท้องถิ่น ๕ ปี โดยมีกำหนดระยะเวลาในการติดตามและรายงานผลอย่างน้อยปีละ ๑ ครั้ง ภายในเดือน ธันวาคมของทุกปี

| ประเด็นการประเมิน   | มี<br>การดำเนินการ | ไม่มี<br>การดำเนินการ |
|---|--------------------|-----------------------|
| <b>ส่วนที่ ๑ คณะกรรมการพัฒนาท้องถิ่น</b>  | ✓                  |                       |
| ๑. มีการจัดตั้งคณะกรรมการพัฒนาท้องถิ่นเพื่อจัดทำแผนพัฒนาท้องถิ่น                        | ✓                  |                       |
| ๒. มีการจัดประชุมคณะกรรมการพัฒนาท้องถิ่นเพื่อจัดทำแผนพัฒนา ท้องถิ่น                     | ✓                  |                       |
| ๓. มีการจัดประชุมอย่างต่อเนื่องสม่ำเสมอ   | ✓                  |                       |
| ๔. มีการจัดตั้งคณะกรรมการสนับสนุนการจัดทำแผนพัฒนาท้องถิ่น                               | ✓                  |                       |
| ๕. มีการจัดประชุมคณะกรรมการสนับสนุนการจัดทำแผนพัฒนาท้องถิ่น                             | ✓                  |                       |
| ๖. มีคณะกรรมการพัฒนาท้องถิ่นและประชาคมท้องถิ่นพิจารณาวางแผนยุทธศาสตร์การ พัฒนา          | ✓                  |                       |
| <b>ส่วนที่ ๒ การจัดทำแผนพัฒนาท้องถิ่น</b>   | ✓                  |                       |
| ๗. มีการรวบรวมข้อมูลและปัญหาสำคัญของท้องถิ่นมาจัดทำฐานข้อมูล                            | ✓                  |                       |
| ๘. มีการเปิดโอกาสให้ประชาชนเข้ามามีส่วนร่วมในการจัดทำแผน                                | ✓                  |                       |
| ๙. มีการวิเคราะห์ศักยภาพของท้องถิ่น (SWOT) เพื่อประเมินสถานภาพการพัฒนา ท้องถิ่น         | ✓                  |                       |
| ๑๐. มีการกำหนดวิสัยทัศน์และภารกิจหลักการพัฒนาท้องถิ่นที่สอดคล้องกับ ศักยภาพ ของท้องถิ่น | ✓                  |                       |
| ๑๑. มีการกำหนดวิสัยทัศน์และภารกิจหลักการพัฒนาท้องถิ่นที่สอดคล้องกับ ยุทธศาสตร์จังหวัด   | ✓                  |                       |
| ๑๒. มีการกำหนดจุดมุ่งหมายเพื่อการพัฒนาที่ยั่งยืน  | ✓                  |                       |
| ๑๓. มีการกำหนดเป้าหมายการพัฒนาท้องถิ่น  | ✓                  |                       |
| ๑๔. มีการกำหนดยุทธศาสตร์การพัฒนาและแนวทางการพัฒนา                                       | ✓                  |                       |
| ๑๕. มีการกำหนดยุทธศาสตร์ที่สอดคล้องกับยุทธศาสตร์ของจังหวัด                              | ✓                  |                       |
| ๑๖. มีการอนุมัติและประกาศใช้แผนยุทธศาสตร์การพัฒนา                                       | ✓                  |                       |
| ๑๗. มีการจัดทำบัญชีกลุ่มโครงการในแผนยุทธศาสตร์  | ✓                  |                       |

ผลการติดตามของคณะกรรมการ : ดำเนินการครบทุกข้อ

## ยุทธศาสตร์การพัฒนามีทั้งหมด ๗ ด้าน ได้แก่

๑. ด้านโครงสร้างพื้นฐาน
๒. ด้านการส่งเสริมคุณภาพชีวิต
๓. ด้านการป้องกันและบรรเทาสาธารณภัย
๔. ด้านการส่งเสริมด้านการลงทุน พาณิชยกรรม และการท่องเที่ยว
๕. ด้านการบริหารจัดการและการอนุรักษ์ทรัพยากรธรรมชาติและสิ่งแวดล้อม
๖. ด้านศิลปะ วัฒนธรรม จารีตประเพณีและภูมิปัญญาท้องถิ่น
๗. ด้านการบริหารจัดการ

## วิธีการประเมิน

๑. กำหนดรูปแบบในการประเมิน
  - กำหนดแบบประเมินความพึงพอใจ ได้แก่ แบบประเมินความพึงพอใจของประชาชนที่มีผลต่อการดำเนินงาน (โครงการ/กิจกรรม) ขององค์การบริหารส่วนตำบลเมืองไผ่ ในการพัฒนาและส่งเสริมการบริหารกิจการบ้านเมืองที่ดีในภาพรวมตามยุทธศาสตร์และประเด็นการพัฒนาของ อปท. ในเขตจังหวัด ปังบประมาณ พ.ศ. ๒๕๖๘
  - สุ่มประเมินประชากรในเขตองค์การบริหารส่วนตำบลเมืองไผ่ทั้ง ๑๘ หมู่บ้านหมู่บ้านละ ๑๐ คนๆ ละ ๑ ชุด รวมเป็น ๑๘๐ คน
๒. กำหนดระยะเวลาในการประเมิน
  - หลังสิ้นปีงบประมาณสำรวจในช่วงเดือนตุลาคม พ.ศ. ๒๕๖๘
๓. ดำเนินการประเมิน
  - ลงพื้นที่และทำการสุ่มประเมินประชากร

| ชื่อหมู่บ้าน               | จำนวนประชากรเป้าหมายที่ทำแบบประเมิน |
|----------------------------|-------------------------------------|
| หมู่ที่ ๑ บ้านหนองปรือ     | ๑๐ คน                               |
| หมู่ที่ ๒ บ้านสระขาม       | ๑๐ คน                               |
| หมู่ที่ ๓ บ้านโนนสำราญ     | ๑๐ คน                               |
| หมู่ที่ ๔ บ้านหนองไผ่      | ๑๐ คน                               |
| หมู่ที่ ๕ บ้านขามใหญ่      | ๑๐ คน                               |
| หมู่ที่ ๖ บ้านนาจาน        | ๑๐ คน                               |
| หมู่ที่ ๗ บ้านหนองม่วง     | ๑๐ คน                               |
| หมู่ที่ ๘ บ้านห้วยลึก      | ๑๐ คน                               |
| หมู่ที่ ๙ บ้านหนองเต่า     | ๑๐ คน                               |
| หมู่ที่ ๑๐ บ้านโคกกระชาย   | ๑๐ คน                               |
| หมู่ที่ ๑๑ บ้านเมืองไผ่    | ๑๐ คน                               |
| หมู่ที่ ๑๒ บ้านโนนจันทา    | ๑๐ คน                               |
| หมู่ที่ ๑๓ บ้านโนนรัง      | ๑๐ คน                               |
| หมู่ที่ ๑๔ บ้านหนองไผ่ล้อม | ๑๐ คน                               |
| หมู่ที่ ๑๕ บ้านหนองพันธุลี | ๑๐ คน                               |
| หมู่ที่ ๑๖ บ้านน้อยหนองแก  | ๑๐ คน                               |
| หมู่ที่ ๑๗ บ้านโนนจันทา    | ๑๐ คน                               |
| หมู่ที่ ๑๘ บ้านสระขามใหญ่  | ๑๐ คน                               |

๔. เก็บรวบรวมแบบประเมินและข้อมูลที่ได้จากการประเมิน

- เก็บรวบรวมแบบประเมินทั้งหมด ๑๘๐ ชุด
- บันทึกข้อมูลจากแบบประเมินทั้งหมด ๑๘๐ ชุด

๕. วิเคราะห์ข้อมูลจากแบบประเมิน

- วิเคราะห์ข้อมูลทั่วไปของผู้ทำแบบประเมินโดยหาค่าร้อยละ
- วิเคราะห์ตามความพึงพอใจผลการดำเนินงานตามยุทธศาสตร์การพัฒนาและประเด็นการประเมิน

ของ อปท. ในจังหวัด

ผลการประเมินความพึงพอใจของประชาชนที่มีผลต่อการดำเนินงาน (โครงการ/กิจกรรม) ขององค์การบริหารส่วนตำบลเมืองไผ่ ในการพัฒนาและส่งเสริมการบริหารกิจการบ้านเมืองที่ดีในภาพรวม ตามยุทธศาสตร์และประเด็นการพัฒนาของ อปท. ในเขตจังหวัด ดังนี้

แบบที่ ๓/๑ แบบประเมินผลการดำเนินงานตามยุทธศาสตร์

**ส่วนที่ ๑ ข้อมูลทั่วไป**

๑. ชื่อองค์กรปกครองส่วนท้องถิ่น องค์กรบริหารส่วนตำบลเมืองไผ่ อำเภอนองหงส์ จังหวัดบุรีรัมย์
๒. วัน/เดือน/ปี ที่รายงาน ๑๗ ตุลาคม ๒๕๖๘

**ส่วนที่ ๒ ยุทธศาสตร์และโครงการในปี ๒๕๖๘**

๓. ยุทธศาสตร์และจำนวนโครงการ/กิจกรรม ที่ปรากฏอยู่ในแผนการดำเนินงานประจำปี ๒๕๖๘ และจ่ายขาดเงินสะสมตามจำนวนโครงการที่ได้ปฏิบัติจริง

| ยุทธศาสตร์   | จำนวนโครงการ                         |                           |
|--|--------------------------------------|---------------------------|
|  | จำนวนโครงการที่ปรากฏอยู่ในแผนปี ๒๕๖๘ | จำนวนโครงการที่ได้ปฏิบัติ |
| ๑.ด้านโครงสร้างพื้นฐาน   | ๔๔                                   | ๑๘                        |
| ๒.ด้านการส่งเสริมคุณภาพชีวิต                                   | ๘๔                                   | ๓๐                        |
| ๓.ด้านการป้องกันและบรรเทาสาธารณภัย                             | ๘                                    | ๓                         |
| ๔.ด้านการส่งเสริมการลงทุนพาณิชยกรรม และการท่องเที่ยว           | ๒๙                                   | ๔                         |
| ๕.ด้านการบริหารจัดการและอนุรักษ์ทรัพยากรธรรมชาติและสิ่งแวดล้อม | ๔                                    | ๒                         |
| ๖.ด้านศิลปะ วัฒนธรรม จารีตประเพณี และภูมิปัญญาท้องถิ่น         | ๗                                    | ๓                         |
| ๗.ด้านการบริหารจัดการ  | ๙                                    | ๓                         |
| รวม  | ๑๘๕                                  | ๖๔                        |

**ส่วนที่ ๓ ผลการดำเนินงาน**

ผลการวิเคราะห์ข้อมูลทั่วไปจากแบบสอบถามที่แจกกลุ่มเป้าหมายจำนวน ๑๘๐ ชุด ได้รับคืนจำนวน ๑๘๐ ชุด พบว่าส่วนใหญ่เป็นเพศหญิงร้อยละ ๕๕ เพศชายร้อยละ ๔๕ ส่วนใหญ่มีอายุ ๔๑ ถึง ๖๐ ปีร้อยละ ๔๕ น้อยที่สุดคือมากกว่า ๖๐ ปี

๑. ความพึงพอใจต่อผลการดำเนินงานขององค์กรปกครองส่วนท้องถิ่นในภาพรวม

| ประเด็น   | คะแนนความพึงพอใจ<br>(เต็ม ๑๐ คะแนน) |
|---|-------------------------------------|
| ๑) มีการเปิดโอกาสให้ประชาชนมีส่วนร่วมในโครงการ/กิจกรรม              | ๖.๕๖                                |
| ๒) มีการประชาสัมพันธ์ให้ประชาชนรับรู้ข้อมูลของโครงการ/กิจกรรม       | ๖.๕๖                                |
| ๓) มีการเปิดโอกาสให้ประชาชนได้แสดงความคิดเห็นในโครงการ/กิจกรรม      | ๖.๕๗                                |
| ๔) มีการรายงานผลการดำเนินงานของโครงการ/กิจกรรมให้ประชาชนทราบ        | ๖.๕๒                                |
| ๕) มีความโปร่งใสในการดำเนินโครงการ/กิจกรรม                          | ๖.๕๖                                |
| ๖) การดำเนินงานเป็นไปตามระยะเวลาที่กำหนด                            | ๖.๕๖                                |
| ๗) ผลการดำเนินโครงการ/กิจกรรมนำไปสู่การแก้ปัญหาของประชาชนในท้องถิ่น | ๖.๖๐                                |
| ๘) การแก้ไขปัญหา และตอบสนองความต้องการของประชาชน                    | ๖.๖๑                                |
| ๙) ประโยชน์ที่ประชาชนได้รับจากการดำเนินโครงการ/กิจกรรม              | ๖.๖๔                                |
| <b>ภาพรวม</b>   | <b>๖.๕๗</b>                         |

จากผลการดำเนินงานในยุทธศาสตร์ ด้านความพึงพอใจต่อผลการดำเนินงานขององค์กรปกครองส่วนท้องถิ่น ในภาพรวม พบว่าผู้เกี่ยวข้องมีความพึงพอใจต่อประเด็นโดยเฉลี่ยในภาพรวมคิดเป็นร้อยละ ๖.๕๗ คะแนนเมื่อพิจารณาประเด็นพบว่าประเด็นประโยชน์ที่ประชาชนได้รับจากการดำเนินโครงการ/กิจกรรม มีความพึงพอใจมากที่สุดคิดเป็น ๖.๖๔ คะแนนและเป็นการรายงานผลการดำเนินงานของโครงการ/กิจกรรมให้ประชาชนทราบ มีความพึงพอใจต่ำสุดคิดเป็น ๖.๕๒ คะแนน

## ๒. ความพึงพอใจผลการดำเนินงานในแต่ละยุทธศาสตร์

### ยุทธศาสตร์ที่ ๑ ยุทธศาสตร์ด้านโครงสร้างพื้นฐาน

| ประเด็น   | คะแนนความพึงพอใจ<br>(เต็ม ๑๐ คะแนน) |
|---|-------------------------------------|
| ๑) มีการเปิดโอกาสให้ประชาชนมีส่วนร่วมในโครงการ/กิจกรรม              | ๙.๑๕                                |
| ๒) มีการประชาสัมพันธ์ให้ประชาชนรับรู้ข้อมูลของโครงการ/กิจกรรม       | ๙.๒๐                                |
| ๓) มีการเปิดโอกาสให้ประชาชนได้แสดงความคิดเห็นในโครงการ/กิจกรรม      | ๙.๒๓                                |
| ๔) มีการรายงานผลการดำเนินงานของโครงการ/กิจกรรมให้ประชาชนทราบ        | ๙.๑๘                                |
| ๕) มีความโปร่งใสในการดำเนินโครงการ/กิจกรรม                          | ๙.๓๕                                |
| ๖) การดำเนินงานเป็นไปตามระยะเวลาที่กำหนด                            | ๙.๓๕                                |
| ๗) ผลการดำเนินโครงการ/กิจกรรมนำไปสู่การแก้ปัญหาของประชาชนในท้องถิ่น | ๙.๓๐                                |
| ๘) การแก้ไขปัญหา และตอบสนองความต้องการของประชาชน                    | ๙.๓๘                                |
| ๙) ประโยชน์ที่ประชาชนได้รับจากการดำเนินโครงการ/กิจกรรม              | ๙.๔๘                                |
| <b>ภาพรวม</b>   | <b>๙.๒๙</b>                         |

จากผลการดำเนินงานในยุทธศาสตร์ที่ ๑ ยุทธศาสตร์ด้านโครงสร้างพื้นฐาน พบว่าผู้เกี่ยวข้องมีความพึงพอใจต่อประเด็นโดยเฉลี่ยในภาพรวมคิดเป็นร้อยละ ๙.๒๙ คะแนนเมื่อพิจารณาประเด็นพบว่าประเด็นประโยชน์ที่ประชาชนได้รับจากการดำเนินโครงการ/กิจกรรม มีความพึงพอใจมากที่สุดคิดเป็น ๙.๔๘ คะแนนและมีการเปิดโอกาสให้ประชาชนมีส่วนร่วมในโครงการ/กิจกรรม มีความพึงพอใจต่ำสุดคิดเป็น ๙.๑๕ คะแนน

### ยุทธศาสตร์ที่ ๒ ด้านการส่งเสริมคุณภาพชีวิต

| ประเด็น   | คะแนนความพึงพอใจ<br>( เต็ม ๑๐ คะแนน) |
|---|--------------------------------------|
| ๑) มีการเปิดโอกาสให้ประชาชนมีส่วนร่วมในโครงการ/กิจกรรม              | ๙.๔๘                                 |
| ๒) มีการประชาสัมพันธ์ให้ประชาชนรับรู้ข้อมูลของโครงการ/กิจกรรม       | ๙.๕๓                                 |
| ๓) มีการเปิดโอกาสให้ประชาชนได้แสดงความคิดเห็นในโครงการ/กิจกรรม      | ๙.๕๐                                 |
| ๔) มีการรายงานผลการดำเนินงานของโครงการ/กิจกรรมให้ประชาชนทราบ        | ๙.๔๕                                 |
| ๕) มีความโปร่งใสในการดำเนินโครงการ/กิจกรรม                          | ๙.๔๓                                 |
| ๖) การดำเนินงานเป็นไปตามระยะเวลาที่กำหนด                            | ๙.๔๕                                 |
| ๗) ผลการดำเนินโครงการ/กิจกรรมนำไปสู่การแก้ปัญหาของประชาชนในท้องถิ่น | ๙.๕๕                                 |
| ๘) การแก้ไขปัญหา และตอบสนองความต้องการของประชาชน                    | ๙.๕๐                                 |
| ๙) ประโยชน์ที่ประชาชนได้รับจากการดำเนินโครงการ/กิจกรรม              | ๙.๖๐                                 |
| <b>ภาพรวม</b>   | <b>๙.๕๐</b>                          |

จากผลการดำเนินงานในยุทธศาสตร์ที่ ๒ ด้านการส่งเสริมคุณภาพชีวิตพบว่าผู้เกี่ยวข้องมีความพึงพอใจต่อประเด็นโดยเฉลี่ยในภาพรวมคิดเป็นร้อยละ ๙.๕๐ คะแนนเมื่อพิจารณาประเด็นพบว่าประโยชน์ที่ประชาชนได้รับการดำเนินโครงการ/กิจกรรม มีความพึงพอใจมากที่สุดคิดเป็น ๙.๖๐ คะแนนและเป็นการมีความโปร่งใสในการดำเนินโครงการ/กิจกรรม มีความพึงพอใจต่ำสุดคิดเป็น ๙.๔๓ คะแนน

ยุทธศาสตร์ที่ ๓ ด้านการป้องกันและบรรเทาสาธารณภัย

| ประเด็น   | คะแนนความพึงพอใจ<br>( เต็ม ๑๐ คะแนน) |
|---|--------------------------------------|
| ๑) มีการเปิดโอกาสให้ประชาชนมีส่วนร่วมในโครงการ/กิจกรรม              | ๙.๓๐                                 |
| ๒) มีการประชาสัมพันธ์ให้ประชาชนรับรู้ข้อมูลของโครงการ/กิจกรรม       | ๙.๒๕                                 |
| ๓) มีการเปิดโอกาสให้ประชาชนได้แสดงความคิดเห็นในโครงการ/กิจกรรม      | ๙.๓๘                                 |
| ๔) มีการรายงานผลการดำเนินงานของโครงการ/กิจกรรมให้ประชาชนทราบ        | ๙.๓๕                                 |
| ๕) มีความโปร่งใสในการดำเนินโครงการ/กิจกรรม                          | ๙.๓๓                                 |
| ๖) การดำเนินงานเป็นไปตามระยะเวลาที่กำหนด                            | ๙.๓๕                                 |
| ๗) ผลการดำเนินโครงการ/กิจกรรมนำไปสู่การแก้ปัญหาของประชาชนในท้องถิ่น | ๙.๔๘                                 |
| ๘) การแก้ไขปัญหา และตอบสนองความต้องการของประชาชน                    | ๙.๓๓                                 |
| ๙) ประโยชน์ที่ประชาชนได้รับจากการดำเนินโครงการ/กิจกรรม              | ๙.๔๕                                 |
| <b>ภาพรวม</b>   | <b>๙.๓๖</b>                          |

จากผลการดำเนินงานในยุทธศาสตร์ที่ ๓ ด้านการป้องกันและบรรเทาสาธารณภัย พบว่าผู้เกี่ยวข้องมีความพึงพอใจต่อประเด็นโดยเฉลี่ยในภาพรวมคิดเป็นร้อยละ ๙.๓๖ คะแนนเมื่อพิจารณาประเด็นพบว่าประเด็นมีผลการดำเนินโครงการ/กิจกรรมนำไปสู่การแก้ปัญหาของประชาชนในท้องถิ่น มีความพึงพอใจมากที่สุดคิดเป็น ๙.๔๘ คะแนน และเป็นการประชาสัมพันธ์ให้ประชาชนรับรู้ข้อมูลของโครงการ/กิจกรรม มีความพึงพอใจต่ำสุดคิดเป็น ๙.๒๕ คะแนน

ยุทธศาสตร์ที่ ๔ ด้านการส่งเสริมด้านการลงทุน พาณิชยกรรม และการท่องเที่ยว

| ประเด็น   | คะแนนความพึงพอใจ<br>(เต็ม ๑๐ คะแนน) |
|---|-------------------------------------|
| ๑) มีการเปิดโอกาสให้ประชาชนมีส่วนร่วมในโครงการ/กิจกรรม              | ๙.๔๘                                |
| ๒) มีการประชาสัมพันธ์ให้ประชาชนรับรู้ข้อมูลของโครงการ/กิจกรรม       | ๙.๔๓                                |
| ๓) มีการเปิดโอกาสให้ประชาชนได้แสดงความคิดเห็นในโครงการ/กิจกรรม      | ๙.๓๕                                |
| ๔) มีการรายงานผลการดำเนินงานของโครงการ/กิจกรรมให้ประชาชนทราบ        | ๙.๔๕                                |
| ๕) มีความโปร่งใสในการดำเนินโครงการ/กิจกรรม                          | ๙.๕๐                                |
| ๖) การดำเนินงานเป็นไปตามระยะเวลาที่กำหนด                            | ๙.๓๕                                |
| ๗) ผลการดำเนินโครงการ/กิจกรรมนำไปสู่การแก้ปัญหาของประชาชนในท้องถิ่น | ๙.๔๕                                |
| ๘) การแก้ไขปัญหา และตอบสนองความต้องการของประชาชน                    | ๙.๖๐                                |
| ๙) ประโยชน์ที่ประชาชนได้รับจากการดำเนินโครงการ/กิจกรรม              | ๙.๕๕                                |
| <b>ภาพรวม</b>   | <b>๙.๔๖</b>                         |

จากผลการดำเนินงานในยุทธศาสตร์ที่ ๔ ยุทธศาสตร์ด้านการส่งเสริมด้านการลงทุน พาณิชยกรรม และการท่องเที่ยว พบว่าผู้เกี่ยวข้องมีความพึงพอใจต่อประเด็นโดยเฉลี่ยในภาพรวมคิดเป็นร้อยละ ๙.๔๖ คะแนน เมื่อพิจารณาประเด็นพบว่า การแก้ไขปัญหา และตอบสนองความต้องการของประชาชน มีความพึงพอใจมากที่สุดคิดเป็น ๙.๖๐ คะแนน และมีการเปิดโอกาสให้ประชาชนได้แสดงความคิดเห็นในโครงการ/กิจกรรม มีความพึงพอใจต่ำสุดคิดเป็น ๙.๓๕ คะแนน

ยุทธศาสตร์ที่ ๕ ด้านการบริหารจัดการและการอนุรักษ์ทรัพยากรธรรมชาติและสิ่งแวดล้อม

| ประเด็น   | คะแนนความพึงพอใจ<br>(เต็ม ๑๐ คะแนน) |
|---|-------------------------------------|
| ๑) มีการเปิดโอกาสให้ประชาชนมีส่วนร่วมในโครงการ/กิจกรรม              | ๙.๓๓                                |
| ๒) มีการประชาสัมพันธ์ให้ประชาชนรับรู้ข้อมูลของโครงการ/กิจกรรม       | ๙.๒๘                                |
| ๓) มีการเปิดโอกาสให้ประชาชนได้แสดงความคิดเห็นในโครงการ/กิจกรรม      | ๙.๒๕                                |
| ๔) มีการรายงานผลการดำเนินงานของโครงการ/กิจกรรมให้ประชาชนทราบ        | ๙.๐๕                                |
| ๕) มีความโปร่งใสในการดำเนินโครงการ/กิจกรรม                          | ๙.๑๓                                |
| ๖) การดำเนินงานเป็นไปตามระยะเวลาที่กำหนด                            | ๙.๒๕                                |
| ๗) ผลการดำเนินโครงการ/กิจกรรมนำไปสู่การแก้ปัญหาของประชาชนในท้องถิ่น | ๙.๓๕                                |
| ๘) การแก้ไขปัญหา และตอบสนองความต้องการของประชาชน                    | ๙.๓๘                                |
| ๙) ประโยชน์ที่ประชาชนได้รับจากการดำเนินโครงการ/กิจกรรม              | ๙.๓๕                                |
| <b>ภาพรวม</b>   | <b>๙.๒๖</b>                         |

จากผลการดำเนินงานในยุทธศาสตร์ที่ ๕ ยุทธศาสตร์ด้านการบริหารจัดการและการอนุรักษ์ทรัพยากรธรรมชาติและสิ่งแวดล้อม พบว่าผู้เกี่ยวข้องมีความพึงพอใจต่อประเด็นโดยเฉลี่ยในภาพรวมคิดเป็นร้อยละ ๙.๒๖ คะแนน การแก้ไขปัญหา และตอบสนองความต้องการของประชาชน มีความพึงพอใจมากที่สุดคิดเป็น ๙.๓๘ คะแนน และมีการรายงานผลการดำเนินงานของโครงการ/กิจกรรมให้ประชาชนทราบ มีความพึงพอใจต่ำสุดคิดเป็น ๙.๐๕ คะแนน

ยุทธศาสตร์ที่ ๖ ด้านศิลปะ วัฒนธรรม จารีตประเพณีและภูมิปัญญาท้องถิ่น

| ประเด็น   | คะแนนความพึงพอใจ<br>(เต็ม ๑๐ คะแนน) |
|---|-------------------------------------|
| ๑) มีการเปิดโอกาสให้ประชาชนมีส่วนร่วมในโครงการ/กิจกรรม              | ๙.๕๕                                |
| ๒) มีการประชาสัมพันธ์ให้ประชาชนรับรู้ข้อมูลของโครงการ/กิจกรรม       | ๙.๕๕                                |
| ๓) มีการเปิดโอกาสให้ประชาชนได้แสดงความคิดเห็นในโครงการ/กิจกรรม      | ๙.๕๓                                |
| ๔) มีการรายงานผลการดำเนินงานของโครงการ/กิจกรรมให้ประชาชนทราบ        | ๙.๕๓                                |
| ๕) มีความโปร่งใสในการดำเนินโครงการ/กิจกรรม                          | ๙.๕๐                                |
| ๖) การดำเนินงานเป็นไปตามระยะเวลาที่กำหนด                            | ๙.๔๘                                |
| ๗) ผลการดำเนินโครงการ/กิจกรรมนำไปสู่การแก้ปัญหาของประชาชนในท้องถิ่น | ๙.๔๕                                |
| ๘) การแก้ไขปัญหา และตอบสนองความต้องการของประชาชน                    | ๙.๔๕                                |
| ๙) ประโยชน์ที่ประชาชนได้รับจากการดำเนินโครงการ/กิจกรรม              | ๙.๓๘                                |
| <b>ภาพรวม</b>   | <b>๙.๔๙</b>                         |

จากผลการดำเนินงานในยุทธศาสตร์ที่ ๖ ยุทธศาสตร์ด้านศิลปะ วัฒนธรรม จารีตประเพณีและภูมิปัญญาท้องถิ่น พบว่าผู้เกี่ยวข้องมีความพึงพอใจต่อประเด็นโดยเฉลี่ยในภาพรวมคิดเป็นร้อยละ ๙.๔๙ คะแนนเมื่อพิจารณาประเด็นพบว่าการประชาสัมพันธ์ให้ประชาชนรับรู้ข้อมูลของโครงการ/กิจกรรม มีความพึงพอใจมากที่สุดคิดเป็น ๙.๕๕ คะแนน และประโยชน์ที่ประชาชนได้รับจากการดำเนินโครงการ/กิจกรรม มีความพึงพอใจต่ำสุดเป็น ๙.๓๘ คะแนน

#### ยุทธศาสตร์ที่ ๗ ด้านการบริหารจัดการ

| ประเด็น   | คะแนนความพึงพอใจ<br>(เต็ม ๑๐ คะแนน) |
|---|-------------------------------------|
| ๑) มีการเปิดโอกาสให้ประชาชนมีส่วนร่วมในโครงการ/กิจกรรม              | ๙.๓๓                                |
| ๒) มีการประชาสัมพันธ์ให้ประชาชนรับรู้ข้อมูลของโครงการ/กิจกรรม       | ๙.๔๐                                |
| ๓) มีการเปิดโอกาสให้ประชาชนได้แสดงความคิดเห็นในโครงการ/กิจกรรม      | ๙.๔๓                                |
| ๔) มีการรายงานผลการดำเนินงานของโครงการ/กิจกรรมให้ประชาชนทราบ        | ๙.๓๐                                |
| ๕) มีความโปร่งใสในการดำเนินโครงการ/กิจกรรม                          | ๙.๓๘                                |
| ๖) การดำเนินงานเป็นไปตามระยะเวลาที่กำหนด                            | ๙.๓๕                                |
| ๗) ผลการดำเนินโครงการ/กิจกรรมนำไปสู่การแก้ปัญหาของประชาชนในท้องถิ่น | ๙.๔๐                                |
| ๘) การแก้ไขปัญหา และตอบสนองความต้องการของประชาชน                    | ๙.๔๓                                |
| ๙) ประโยชน์ที่ประชาชนได้รับจากการดำเนินโครงการ/กิจกรรม              | ๙.๓๘                                |
| <b>ภาพรวม</b>   | <b>๙.๓๘</b>                         |

จากผลการดำเนินงานในยุทธศาสตร์ที่ ๗ ด้านการบริหารจัดการ พบว่าผู้เกี่ยวข้องมีความพึงพอใจต่อประเด็นโดยเฉลี่ยในภาพรวมคิดเป็นร้อยละ ๙.๓๘ คะแนน เมื่อพิจารณาประเด็นพบว่า มีการเปิดโอกาสให้ประชาชนได้แสดงความคิดเห็นในโครงการ/กิจกรรม และการแก้ไขปัญหา และตอบสนองความต้องการของประชาชน มีความพึงพอใจ

มากที่สุดคิดเป็น ๙.๔๓ คะแนน และมีการรายงานผลการดำเนินงานของโครงการ/กิจกรรมให้ประชาชนทราบ มีความพึงพอใจต่ำสุดคิดเป็น ๙.๓๐ คะแนน

### การวัดผลในเชิงปริมาณและเชิงคุณภาพ

#### สรุปผลการดำเนินงานเชิงปริมาณ

สรุปโครงการ/กิจกรรมที่ดำเนินการตามข้อบัญญัติงบประมาณรายจ่ายประจำปี พ.ศ. ๒๕๖๘ ตามแผนการดำเนินงานปี พ.ศ. ๒๕๖๘ และโครงการจ่ายขาดเงินสะสมเพื่อดำเนินการช่วยเหลือประชาชนเชิงปริมาณเปรียบเทียบกับยุทธศาสตร์ของแผนพัฒนาองค์การบริหารส่วนตำบลเมืองไผ่ จำนวน ๗ ยุทธศาสตร์การพัฒนา รวมตั้งแต่ไตรมาสที่ ๑ - ๔ ประจำปี พ.ศ. ๒๕๖๘ ดังนี้

๑. ยุทธศาสตร์ที่ ๑ ด้านโครงสร้างพื้นฐาน มีโครงการตามข้อบัญญัติทั้งหมด ๑๘ โครงการ ดำเนินการ แล้วเสร็จ จำนวน ๑๘ โครงการ โครงการจ่ายขาดเงินสะสม ๑๖ โครงการ อยู่ระหว่างการดำเนินการจำนวน ๑๕ โครงการ โครงการจ่ายจากงบเงินอุดหนุนเฉพาะกิจ ๑ โครงการ รวมโครงการที่ดำเนินการแล้วเสร็จ จำนวน ๑๙ โครงการ อยู่ระหว่างการดำเนินการจำนวน ๑๕ โครงการ งบประมาณที่ใช้รวมทั้งหมด ๑๖,๒๙๐,๐๐๐ บาท

๒. ยุทธศาสตร์ที่ ๒ ด้านการส่งเสริมคุณภาพชีวิต มีโครงการตามข้อบัญญัติทั้งหมด ๓๐ โครงการ ดำเนินการแล้วเสร็จ จำนวน ๒๔ โครงการ งบประมาณที่ใช้รวมทั้งหมด ๒๕,๐๖๒,๖๐๒ บาท

๓. ยุทธศาสตร์ที่ ๓ ด้านการป้องกันและบรรเทาสาธารณภัย มีโครงการตามข้อบัญญัติทั้งหมด ๓ โครงการ ดำเนินการแล้วเสร็จ จำนวน ๒ โครงการ งบประมาณที่ใช้รวมทั้งหมด ๔๔,๖๐๒ บาท

๔. ยุทธศาสตร์ที่ ๔ ด้านการส่งเสริมการลงทุนพาณิชยกรรม และการท่องเที่ยว มีโครงการตามข้อบัญญัติทั้งหมด ๔ โครงการ ดำเนินการแล้วเสร็จ จำนวน ๒ โครงการ งบประมาณที่ใช้รวมทั้งหมด ๘๐,๐๐๐ บาท

๕. ยุทธศาสตร์ที่ ๕ ด้านการบริหารจัดการและอนุรักษ์ทรัพยากรธรรมชาติและสิ่งแวดล้อม มีโครงการตามข้อบัญญัติทั้งหมด ๒ โครงการ ดำเนินการแล้วเสร็จ จำนวน ๑ โครงการ งบประมาณที่ใช้รวมทั้งหมด ๖๐,๐๐๐ บาท

๖. ยุทธศาสตร์ที่ ๖ ด้านศิลปะ วัฒนธรรม จารีตประเพณีและภูมิปัญญาท้องถิ่น มีโครงการตามข้อบัญญัติทั้งหมด ๓ โครงการ ดำเนินการแล้วเสร็จ จำนวน ๓ โครงการ งบประมาณที่ใช้รวมทั้งหมด ๗๐๐,๐๐๐ บาท

๗. ยุทธศาสตร์ที่ ๗ ด้านการบริหารจัดการ มีโครงการตามข้อบัญญัติทั้งหมด ๓ โครงการ อยู่ระหว่างการดำเนินการ จำนวน ๑ โครงการ งบประมาณที่ใช้รวมทั้งหมด ๑๕๐,๐๐๐ บาท

สรุป องค์การบริหารส่วนตำบลเมืองไผ่ ให้ความสำคัญในการจัดสรรงบประมาณ อันดับที่ ๑ ยุทธศาสตร์ด้านการส่งเสริมคุณภาพชีวิต เช่น เบี้ยยังชีพ ผู้สูงอายุ ผู้พิการ และผู้ป่วยเอดส์ อันดับที่ ๒ ยุทธศาสตร์ด้านโครงสร้างพื้นฐาน ซึ่งได้แก่ งานก่อสร้างถนน งานปรับปรุงซ่อมแซมงานไฟฟ้า ระบบประปา ก่อสร้างอาคารต่าง ๆ เป็นต้น และอันดับที่ ๓ ได้แก่ยุทธศาสตร์ที่ ๖ ด้านศิลปะ วัฒนธรรม จารีตประเพณีและภูมิปัญญาท้องถิ่น

#### สรุปผลการดำเนินงานเชิงคุณภาพ

สรุปโครงการกิจกรรมที่ดำเนินการตามข้อบัญญัติงบประมาณรายจ่ายประจำปี พ.ศ. ๒๕๖๘ ตามแผนการดำเนินงานปี พ.ศ. ๒๕๖๘ และโครงการจ่ายขาดเงินสะสมเพื่อดำเนินการช่วยเหลือประชาชน วัดผลเชิงคุณภาพเปรียบเทียบกับยุทธศาสตร์ของแผนพัฒนาองค์การบริหารส่วนตำบลเมืองไผ่ จำนวน ๗ ยุทธศาสตร์การพัฒนารวมตั้งแต่ไตรมาสที่ ๑ - ๔ ประจำปี พ.ศ. ๒๕๖๘ ดังนี้

อันดับที่ ๑ ยุทธศาสตร์ที่ ๒ ด้านส่งเสริมคุณภาพชีวิต

อันดับที่ ๒ ยุทธศาสตร์ที่ ๑ ด้านโครงสร้างพื้นฐาน

อันดับที่ ๓ ยุทธศาสตร์ที่ ๖ ด้านศิลปะ วัฒนธรรม จารีตประเพณีและภูมิปัญญาท้องถิ่น

อันดับที่ ๔ ยุทธศาสตร์ที่ ๗ ด้านการบริหารจัดการ

อันดับที่ ๕ ยุทธศาสตร์ที่ ๔ ด้านการส่งเสริมการลงทุนพาณิชยกรรม และการท่องเที่ยว

อันดับที่ ๖ ยุทธศาสตร์ที่ ๕ ด้านการบริหารจัดการและอนุรักษ์ทรัพยากรธรรมชาติและสิ่งแวดล้อม

อันดับที่ ๗ ยุทธศาสตร์ที่ ๓ ด้านการป้องกันและบรรเทาสาธารณภัย

## ๒. ข้อเสนอแนะในการจัดทำแผนพัฒนาท้องถิ่นในอนาคต

๑. ทำการขอรับการสนับสนุนงบประมาณอุดหนุนจากหน่วยงานต่าง ๆ เช่น กรมส่งเสริมการปกครองท้องถิ่น จังหวัด องค์การบริหารส่วนจังหวัด ในกรณีที่มีโครงการเกี่วข้องขององค์การบริหารส่วนตำบล เพื่อประสานขอรับการสนับสนุนงบประมาณต่อไป

๒. สรรหาบุคลากรมาเพื่อทำงานในตำแหน่งที่ไม่เพียงพอ ประกอบกับพัฒนาและส่งเสริมความรู้ให้กับบุคลากร เช่น ฝึกอบรมในหลักสูตรต่าง ๆ อันจะเป็นประโยชน์ในการปฏิบัติงานขององค์การบริหารส่วนตำบล

๓. ประชาสัมพันธ์ข้อมูลข่าวสารขององค์การบริหารส่วนตำบลอย่างต่อเนื่อง

๔. จัดให้มีการประชุมชี้แจง หรือทำการซักซ้อมทำความเข้าใจของกระบวนการทำงานร่วมกันระหว่างหน่วยงานและผู้นำชุมชนผ่านเวทีต่าง ๆ ของชุมชน

๕. จัดให้มีการติดตามและประเมินผลแผนพัฒนา ขณะที่มีการดำเนินงานโครงการ/กิจกรรม ในพื้นที่องค์การบริหารส่วนตำบลเมืองไผ่ โดยแจ้งคณะกรรมการติดตามและประเมินผลฯ เพื่อร่วมติดตามการดำเนินงานตั้งแต่การเข้าดำเนินงานจนสิ้นสุดโครงการ

# ภาคผนวก



คำสั่งองค์การบริหารส่วนตำบลเมืองฝ้าย

ที่ ๘๗ / ๒๕๖๕

เรื่อง แต่งตั้งคณะกรรมการติดตามและประเมินผลแผนพัฒนาองค์การบริหารส่วนตำบลเมืองฝ้าย

เพื่อปฏิบัติให้เป็นไปตามระเบียบกระทรวงมหาดไทย ว่าด้วยการจัดทำแผนพัฒนาองค์การปกครองส่วนท้องถิ่น พ.ศ. ๒๕๔๘ ข้อ ๒๘ แก้ไขเพิ่มเติม ฉบับที่ ๒ พ.ศ. ๒๕๕๙ และ ฉบับที่ ๓ พ.ศ. ๒๕๖๑ จึงแต่งตั้งคณะกรรมการติดตามและประเมินผลแผนพัฒนาองค์การบริหารส่วนตำบลเมืองฝ้าย ประกอบด้วย

|                                   |           |                                    |         |
|-----------------------------------|-----------|------------------------------------|---------|
| ๑. นายบุญจันทร์                   | ฉิมจารย์  | สมาชิกสภา อบต.เมืองฝ้าย            | กรรมการ |
| ๒. นายอิทธิพล                     | จันยา     | สมาชิกสภา อบต.เมืองฝ้าย            | กรรมการ |
| ๓. นายพรชัย                       | ไกรสุข    | สมาชิกสภา อบต.เมืองฝ้าย            | กรรมการ |
| ๔. นายสุวัชระ                     | ศรีขาว    | ตัวแทนประชาคมหมู่ที่ ๑๐            | กรรมการ |
| ๕. นายประสิทธิ์                   | ขอวาคกลาง | ตัวแทนประชาคมหมู่ที่ ๑๗            | กรรมการ |
| ๖. ผู้อำนวยการ รพ.สต.บ้านหนองฝ้าย |           | ผู้แทนหน่วยงาน                     | กรรมการ |
| ๗. ผู้อำนวยการ รพ.สต.ขามใหญ่      |           | ผู้แทนหน่วยงาน                     | กรรมการ |
| ๘. นายดี เดชาธร                   | คะสุวรรณ  | ปลัดองค์การบริหารส่วนตำบลเมืองฝ้าย | กรรมการ |
| ๙. นางสาวภักคมน                   | บรมรัมย์  | หัวหน้าสำนักปลัด                   | กรรมการ |
| ๑๐. นายวิชัย                      | สุรัมย์   | ผู้ทรงคุณวุฒิ                      | กรรมการ |
| ๑๑. นายสุวรรณ                     | เพ่งพิศ   | ผู้ทรงคุณวุฒิ                      | กรรมการ |

ให้คณะกรรมการติดตามและประเมินผลแผนพัฒนาท้องถิ่น มีอำนาจหน้าที่ ดังนี้

๑. กำหนดแนวทาง วิธีการในการติดตามและประเมินผลแผนพัฒนา
๒. ดำเนินการติดตามและประเมินผลแผนพัฒนา
๓. รายงานผลและเสนอความเห็นซึ่งได้จากการติดตามและประเมินผลแผนพัฒนาต่อผู้บริหารท้องถิ่น เพื่อให้ผู้บริหารท้องถิ่นเสนอต่อสภาท้องถิ่น คณะกรรมการท้องถิ่น และประกาศผลการติดตามและประเมินผลแผนพัฒนาให้ประชาชนในท้องถิ่นทราบโดยทั่วกันอย่างน้อยปีละหนึ่งครั้งภายในเดือนธันวาคมของทุกปี ทั้งนี้ให้ปิดประกาศโดยเปิดเผยไม่น้อยกว่าสามสิบวัน
๔. แต่งตั้งคณะอนุกรรมการหรือคณะทำงานเพื่อช่วยปฏิบัติงานตามที่เห็นสมควร

ทั้งนี้ตั้งแต่วันที่ ๑ เดือน มีนาคม พ.ศ. ๒๕๖๕ เป็นต้นไป

สั่ง ณ วันที่ ๗ เดือน มีนาคม พ.ศ. ๒๕๖๕

(ลงชื่อ)

(นายหิรัญญา บุญล้อม)  
นายกองค์การบริหารส่วนตำบลเมืองฝ้าย



คำสั่งองค์การบริหารส่วนตำบลเมืองฝ้าย  
ที่ ๗๓๕/๒๕๖๗

เรื่อง เปลี่ยนแปลงกรรมการติดตามและประเมินผลแผนพัฒนาองค์การบริหารส่วนตำบลเมืองฝ้าย

\*\*\*\*\*

ตามที่องค์การบริหารส่วนตำบลเมืองฝ้าย ได้มีคำสั่งที่ ๘๗/๒๕๖๕ ลงวันที่ ๗ มีนาคม ๒๕๖๕ โดยได้แต่งตั้งคณะกรรมการติดตามและประเมินผลแผนพัฒนาองค์การบริหารส่วนตำบลเมืองฝ้าย ไปแล้วนั้น แต่เนื่องจากมีการโอนย้ายจึงทำให้ตำแหน่งกรรมการดังกล่าวว่างลง จำนวน ๒ ราย ดังนี้

- |                           |                                    |         |
|---------------------------|------------------------------------|---------|
| ๑. นายตี เดชาธร คะสุวรรณ์ | ปลัดองค์การบริหารส่วนตำบลเมืองฝ้าย | กรรมการ |
| ๒. นางสาวภัคมน บรมรัมย์   | หัวหน้าสำนักปลัด                   | กรรมการ |

ดังนั้น เพื่อให้การปฏิบัติงานของคณะกรรมการติดตามและประเมินผลแผนเป็นไปด้วยความถูกต้อง จึงแต่งตั้งคณะกรรมการติดตามและประเมินผลแผนพัฒนาองค์การบริหารส่วนตำบลเมืองฝ้าย ตามตำแหน่งต่อไปนี้ แทนตำแหน่งที่ว่างตามลำดับ และให้มีอำนาจหน้าที่ตามคำสั่งที่ ๘๗/๒๕๖๕ ลงวันที่ ๗ มีนาคม ๒๕๖๕

- |  |         |
|--|---------|
| ๑. ปลัดองค์การบริหารส่วนตำบล             | กรรมการ |
| ๒. หัวหน้าสำนักปลัดองค์การบริหารส่วนตำบล | กรรมการ |

ทั้งนี้ ตั้งแต่บัดนี้เป็นต้นไป

สั่ง ณ วันที่ ๒๘ เดือน พฤศจิกายน พ.ศ. ๒๕๖๗

(ลงชื่อ)

(นายหิรัญวุฒิ บุญล้อม)

นายกองค์การบริหารส่วนตำบลเมืองฝ้าย

## แบบสำหรับการติดตามและประเมินผล

\*\*\*\*\*

แนวทางการพิจารณาการติดตามและประเมินผลยุทธศาสตร์  
เพื่อความสอดคล้องแผนพัฒนาท้องถิ่นขององค์กรปกครองส่วนท้องถิ่น

| ประเด็นการพิจารณา  | คะแนน      |
|--|------------|
| ๑. ข้อมูลสภาพทั่วไปและข้อมูลพื้นฐานขององค์กรปกครองส่วนท้องถิ่น | ๒๐         |
| ๒. การวิเคราะห์สถานการณ์และศักยภาพ                             | ๒๐         |
| ๓. ยุทธศาสตร์ ประกอบด้วย                                       | ๖๐         |
| ๓.๑ ยุทธศาสตร์ขององค์กรปกครองส่วนท้องถิ่น                      | (๑๐)       |
| ๓.๒ ยุทธศาสตร์ขององค์กรปกครองส่วนท้องถิ่นในเขตจังหวัด          | (๑๐)       |
| ๓.๓ ยุทธศาสตร์จังหวัด  | (๑๐)       |
| ๓.๔ วิสัยทัศน์   | (๕)        |
| ๓.๕ กลยุทธ์  | (๕)        |
| ๓.๖ เป้าประสงค์ของแต่ละประเด็นกลยุทธ์                          | (๕)        |
| ๓.๗ จุดยืนทางยุทธศาสตร์  | (๕)        |
| ๓.๘ แผนงาน   | (๕)        |
| ๓.๙ ความเชื่อมโยงของยุทธศาสตร์ในภาพรวม                         | (๕)        |
| <b>รวมคะแนน</b>  | <b>๑๐๐</b> |

**แนวทางเบื้องต้นในการให้คะแนนแนวทางการพิจารณาการติดตามและประเมินผลโครงการ  
เพื่อความสอดคล้องแผนพัฒนาท้องถิ่นขององค์กรปกครองส่วนท้องถิ่น**

| ประเด็นการพิจารณา   | รายละเอียดหลักเกณฑ์   | คะแนนเต็ม | คะแนนที่ได้ |
|---|---|-----------|-------------|
| ๑. การสรุปสถานการณ์การพัฒนา                               | เป็นการวิเคราะห์กรอบการจัดทำยุทธศาสตร์ขององค์กรปกครองส่วนท้องถิ่น (ใช้การวิเคราะห์ SWOT Analysis /Demand (Demand Analysis)/Global Demand และ Trend ปัจจัยและสถานการณ์การเปลี่ยนแปลงที่มีผลต่อการพัฒนา อย่างน้อยต้องประกอบด้วยการวิเคราะห์ศักยภาพด้านเศรษฐกิจ,ด้านสังคม,ด้านทรัพยากรธรรมชาติและสิ่งแวดล้อม)  | ๑๐        |             |
| ๒. การประเมินผลการนำแผนพัฒนาท้องถิ่นไปปฏิบัติในเชิงปริมาณ | ๑) การควบคุมที่มีการใช้ตัวเลขต่างๆ เพื่อนำมาใช้วัดผลในเชิงปริมาณ เช่น การวัดจำนวนโครงการ กิจกรรม งานต่างๆ ก็คือผลผลิตนั้นเองว่าเป็นไปตามที่ตั้งเป้าหมายเอาไว้หรือไม่จำนวนที่ดำเนินการจริงตามที่ได้กำหนดไว้เท่าไร จำนวนที่ไม่สามารถดำเนินการได้มีจำนวนเท่าไร สามารถอธิบายได้ตามหลักประสิทธิภาพ (Efficiency) ของการพัฒนาท้องถิ่นตามอำนาจหน้าที่ที่กำหนดไว้<br>๒) วิเคราะห์ผลกระทบ/สิ่งที่กระทบ (Impact) โครงการที่ดำเนินการในเชิงปริมาณ (Quantitative)  | ๑๐        |             |
| ๓. การประเมินผลการนำแผนพัฒนาท้องถิ่นไปปฏิบัติในเชิงคุณภาพ | ๑) การประเมินประสิทธิผลของแผนพัฒนาในเชิงคุณภาพคือการนำเอาเทคนิคต่างๆ มาใช้เพื่อวัดว่าภารกิจ โครงการ กิจกรรม งานต่างๆ ที่ดำเนินการในพื้นที่นั้นๆ ตรงต่อความต้องการของประชาชนหรือไม่ และเป็นไปตามอำนาจหน้าที่หรือไม่ ประชาชนพึงพอใจหรือไม่ สิ่งของ วัสดุ ครุภัณฑ์ การดำเนินการต่างๆ มีสภาพหรือลักษณะถูกต้อง คงทนถาวร สามารถใช้ได้ตามวัตถุประสงค์หรือไม่ ซึ่งเป็นไปตามหลักประสิทธิผล (Effectiveness) ผลการปฏิบัติราชการที่บรรลุวัตถุประสงค์และเป้าหมายของแผนการปฏิบัติราชการตามที่ได้รับงบประมาณมาดำเนินการ รวมถึงสามารถเทียบเคียงกับส่วนราชการหรือหน่วยงาน<br>๒) วิเคราะห์ผลกระทบ/สิ่งที่กระทบ (Impact) โครงการที่ดำเนินการในเชิงคุณภาพ (Qualitative) | ๑๐        |             |
| ๔. แผนงานและยุทธศาสตร์การพัฒนา                            | ๑) วิเคราะห์แผนงาน งาน ที่เกิดจากด้านต่างๆ มีความสอดคล้องกับยุทธศาสตร์ขององค์กรปกครองส่วนท้องถิ่นในมิติต่างๆ จนนำไปสู่การจัดทำโครงการพัฒนาท้องถิ่นโดยใช้ SWOT Analysis/Demand (Demand Analysis)/Global Demand/Trend หรือหลักการบูรณาการ (Integration) ก็บองค์กรปกครองส่วนท้องถิ่นมีพื้นที่ติดต่อกัน<br>๒) วิเคราะห์แผนงาน งาน ที่เกิดจากด้านต่างๆ ที่สอดคล้องกับการแก้ไขปัญหาความยากจน หลักปรัชชารัฐ  | ๑๐        |             |

| ประเด็นการพิจารณา  | รายละเอียดหลักเกณฑ์  | คะแนนเต็ม | คะแนนที่ได้ |
|--|--|-----------|-------------|
| ๕. โครงการพัฒนา  | ควรประกอบด้วยข้อมูลดังนี้  | ๖๐        |             |
| ๕.๑ ความชัดเจนของชื่อโครงการ   | เป็นโครงการที่มีวัตถุประสงค์สนองต่อแผนยุทธศาสตร์การพัฒนาขององค์กรปกครองส่วนท้องถิ่นและดำเนินการเพื่อการพัฒนาบรรลุตามวิสัยทัศน์ขององค์กรปกครองส่วนท้องถิ่นที่กำหนดไว้ ชื่อโครงการมีความชัดเจน มุ่งไปเรื่องใดเรื่องหนึ่ง อ่านแล้วเข้าใจได้ว่าจะพัฒนาอะไรในอนาคต  | (๕)       |             |
| ๕.๒ กำหนดวัตถุประสงค์สอดคล้องกับโครงการ                                      | มีวัตถุประสงค์ชัดเจน (clear objective) โครงการต้องกำหนดวัตถุประสงค์สอดคล้องกับความเป็นมาของโครงการ สอดคล้องกับหลักการและเหตุผล วิธีการดำเนินงานต้องสอดคล้องกับวัตถุประสงค์ มีความเป็นไปได้ชัดเจน มีลักษณะเฉพาะเจาะจง   | (๕)       |             |
| ๕.๓ เป้าหมาย (ผลผลิตของโครงการ) มีความชัดเจนนำไปสู่การตั้งงบประมาณได้ถูกต้อง | สภาพที่อยากให้เกิดขึ้นในอนาคตเป็นทิศทางที่ต้องไปให้ถึง เป้าหมายต้องชัดเจน สามารถระบุจำนวนเท่าไร กลุ่มเป้าหมายคืออะไร มีผลผลิตอย่างไร กลุ่มเป้าหมาย พื้นที่ดำเนินงาน และระยะเวลาดำเนินงาน อธิบายให้ชัดเจนว่าโครงการนี้จะทำที่ไหน เริ่มต้นในช่วงเวลาใดและจบลงเมื่อไร ใครคือกลุ่มเป้าหมายของโครงการ หากกลุ่มเป้าหมายมีหลายกลุ่ม ให้บอกชัดเจนไปว่าใครคือกลุ่มเป้าหมายหลัก ใครคือกลุ่มเป้าหมายรอง | (๕)       |             |
| ๕.๔ โครงการมีความสอดคล้องกับแผนยุทธศาสตร์ ๒๐ ปี                              | โครงการสอดคล้องกับ (๑) ความมั่นคง (๒) การสร้างความสามารถในการแข่งขัน (๓) การพัฒนาและเสริมสร้างศักยภาพคน (๔) การสร้างโอกาสความเสมอภาคและเท่าเทียมกันทางสังคม (๕) การสร้างการเติบโตบนคุณภาพชีวิตที่เป็นมิตรต่อสิ่งแวดล้อม (๖) การปรับสมดุลและพัฒนาระบบการบริหารจัดการภาครัฐ เพื่อให้เกิดความมั่นคง มั่งคั่ง ยั่งยืน  | (๕)       |             |
| ประเด็นการพิจารณา  | รายละเอียดหลักเกณฑ์  | คะแนนเต็ม | คะแนนที่ได้ |
| ๕.๕ เป้าหมาย (ผลผลิตของโครงการ)  | โครงการมีความสอดคล้องกับแผนพัฒนาเศรษฐกิจและสังคม   | (๕)       |             |

|   |  |                  |                    |
|---|--|------------------|--------------------|
| <p>โครงการ) มีความสอดคล้องกับแผนพัฒนาเศรษฐกิจและสังคมแห่งชาติ</p>                   | <p>แห่งชาติ ฉบับที่ ๑๒ โดย (๑) ยึดหลักปรัชญาของเศรษฐกิจพอเพียง (๒) ยึดคนเป็นศูนย์กลางการพัฒนา (๓) ยึดวิสัยทัศน์ภายใต้ยุทธศาสตร์ชาติ ๒๐ ปี (๔) ยึดเป้าหมายอนาคตประเทศไทย ๒๕๗๙ (๕) ยึดหลักการนำไปสู่การปฏิบัติให้เกิดผลสัมฤทธิ์อย่างจริงจังใน ๕ ปี ที่ต่อยอดไปสู่ผลสัมฤทธิ์ที่เป็นเป้าหมายระยะยาว ภายใต้แนวทางการพัฒนา (๑) การยกระดับศักยภาพการแข่งขันและการหลุดพ้นกับดักรายได้ปานกลางสู่รายได้สูง (๒) การพัฒนาศักยภาพคนตามช่วงวัยและการปฏิรูประบบเพื่อสร้างสังคมสูงวัยอย่างมีคุณภาพ (๓) การลดความเหลื่อมล้ำทางสังคม (๔) การรองรับการเชื่อมโยงภูมิภาคและความเป็นเมือง (๕) การสร้างความเจริญเติบโตทางเศรษฐกิจและสังคมอย่างเป็นมิตรกับสิ่งแวดล้อม (๖) การบริหารราชการแผ่นดินที่มีประสิทธิภาพ</p> |                  |                    |
| <p>๕.๖ โครงการมีความสอดคล้องกับ Thailand ๔.๐</p>                                    | <p>โครงการมีลักษณะหรือสอดคล้องกับการปรับเปลี่ยนโครงสร้างเศรษฐกิจไปสู่ Value – Based Economy หรือเศรษฐกิจที่ขับเคลื่อนด้วยนวัตกรรมน้อย ได้มากเช่น (๑) เปลี่ยนจากการผลิตสินค้า โภคภัณฑ์ไปสู่สินค้าเชิงนวัตกรรม (๒) เปลี่ยนจากการขับเคลื่อนประเทศด้วยภาคอุตสาหกรรม ไปสู่การขับเคลื่อนด้วยเทคโนโลยี ความคิดสร้างสรรค์และนวัตกรรม (๓) เปลี่ยนจากการเน้นภาคการผลิตสินค้า ไปสู่การเน้นภาคบริการมากขึ้น รวมถึงโครงการที่เติมเต็มด้วยวิทยาการ ความคิดสร้างสรรค์ นวัตกรรม วิทยาศาสตร์ เทคโนโลยี และการวิจัยและพัฒนาแล้วต่อยอดความได้เปรียบเชิงเปรียบเทียบ เช่น ด้านเกษตร เทคโนโลยีชีวภาพ สาธารณสุข วัฒนธรรม ฯลฯ</p>  | <p>(๕)</p>       |                    |
| <p>๕.๗ โครงการสอดคล้องกับยุทธศาสตร์จังหวัด</p>                                      | <p>โครงการพัฒนาท้องถิ่นมีความสอดคล้องกับห้วงระยะเวลาของแผนพัฒนาจังหวัดที่ได้กำหนดขึ้น เพื่อขับเคลื่อนการพัฒนาท้องถิ่นเสมือนหนึ่งการขับเคลื่อนการพัฒนาจังหวัด ซึ่งไม่สามารถแยกส่วนใดส่วนหนึ่งออกจากกันได้ นอกจากนี้โครงการพัฒนาท้องถิ่นต้องเป็นโครงการเชื่อมต่อหรือเดินทางไปด้วยกันกับยุทธศาสตร์จังหวัดที่ได้กำหนดขึ้นที่เป็นปัจจุบัน</p>   | <p>(๕)</p>       |                    |
| <p>ประเด็นการพิจารณา</p>  | <p>รายละเอียดหลักเกณฑ์</p>   | <p>คะแนนเต็ม</p> | <p>คะแนนที่ได้</p> |
| <p>๕.๘ โครงการแก้ไขปัญหาความยากจนหรือการเสริมสร้างให้ประเทศชาติ มั่นคง มั่งคั่ง</p> | <p>เป็นโครงการที่ดำเนินการภายใต้พื้นฐานความพอเพียงที่ประชาชนดำเนินการเองหรือร่วมดำเนินการ เป็นโครงการต่อยอดและขยายได้ เป็นโครงการที่ประชาชนต้องการเพื่อให้เกิด</p>   | <p>(๕)</p>       |                    |

|  |   |            |  |
|--|---|------------|--|
| ยั่งยืน ภายใต้หลักปรัชญา   | ความยั่งยืน ซึ่งมีลักษณะที่จะทำให้ท้องถิ่นมีความมั่นคง มั่งคั่ง ยั่งยืน เป็นท้องถิ่นที่พัฒนาแล้วด้วยการพัฒนาตามปรัชญาของ เศรษฐกิจพอเพียง  |            |  |
| ๕.๙ งบประมาณ มีความ สอดคล้องกับเป้าหมาย (ผลผลิตของโครงการ)                         | งบประมาณโครงการพัฒนาจะต้องคำนึงถึงหลักสำคัญ ๕ ประการในการจัดทำโครงการได้แก่ (๑) ความประหยัด (Economy) (๒) ความมีประสิทธิภาพ (Efficiency) (๓) ความ มีประสิทธิผล (Effectiveness) (๔) ความเหลื่อมล้ำในการ พัฒนาท้องถิ่น นำไปสู่ความยุติธรรม (Equity) (๕) ความ โปร่งใส (Transparency)   | (๕)        |  |
| ๕.๑๐ มีการประมาณการราคา ถูก ต้อง ตาม หลัก วิธี การ งบประมาณ                        | การประมาณการราคาเพื่อการพัฒนาต้องให้สอดคล้องกับ โครงการถูกต้องตามหลักวิชาการทางช่าง หลักของราคากลาง ราคากลางท้องถิ่น มีความโปร่งใสในการกำหนดราคาและ ตรวจสอบได้ในเชิงประจักษ์  | (๕)        |  |
| ๕.๑๑ มีการกำหนดตัวชี้วัด (KPI) และ สอดคล้องกับ วัตถุประสงค์และผลที่คาดว่าจะ ได้รับ | มีการกำหนดดัชนีชี้วัดผลงาน (Key Performance Indicator : KPI) ที่สามารถวัดได้ (measurable) ใช้บอกประสิทธิผล (effectiveness) ใช้บอกประสิทธิภาพ (efficiency) ได้ เช่น การกำหนดความพึงพอใจ การกำหนดร้อยละ การกำหนดอัน เกิดจากผลของวัตถุประสงค์ที่เกิดขึ้น สิ่งที่ได้รับ (การคาดการณ์ คาดว่าจะได้รับ   | (๕)        |  |
| ๕.๑๒ ผลที่คาดว่าจะได้รับ สอดคล้องกับวัตถุประสงค์                                   | ผลที่ได้รับเป็นสิ่งที่เกิดขึ้นได้จริงจากการดำเนินการตาม โครงการพัฒนาซึ่งสอดคล้องกับวัตถุประสงค์ที่ตั้งไว้ การได้ผล หรือผลที่เกิดขึ้นจะต้องเท่ากับวัตถุประสงค์หรือมากกว่า วัตถุประสงค์ซึ่งการเขียนวัตถุประสงค์ควรคำนึงถึง (๑) มีความ เป็นไปได้และมีความเฉพาะเจาะจง ในการดำเนินงานตาม โครงการ (๒) วัดและประเมินผลระดับของความสำเร็จได้ (๓) ระบุสิ่งที่ต้องการดำเนินงานอย่างชัดเจนและเฉพาะเจาะจงมาก ที่สุดและสามารถปฏิบัติได้ (๔) เป็นเหตุเป็นผล สอดคล้องกับ ความเป็นจริง (๕) ส่งผลต่อการบ่งบอกเวลาได้ | (๕)        |  |
| <b>รวมคะแนน</b>  |   | <b>๑๐๐</b> |  |